大公報
Ta-Kung-Pao
123 Connaught Road. C.
Hong Kong
督印人　費彝民
經中國人民郵政登記認爲新聞紙類
廣東人民郵政管理局執照第十五號
第二萬零五百八十七號
今日出紙兩張半
零售港幣壹毫
每月本港三元外埠七元
地址　香港干諾道中一二三號　經理部電話　四八〇三六　編輯部電話　四八〇四六　電報掛號8778　廣州辦事處　惠吉西路二坊二號
干諾道中一二三號有利印務有限公司承印

馬克牌價今改掛 美英催促再提高

西德工業界說不利輸出反對政府措施

【路透社波恩五日電】西德經濟部長艾哈特正式宣布，西德馬克自明天起，正式掛高「約百分之四點七五」。

他對三百名記者說，採取這項措施，「並不是受了美國或任何其他國家政府的影響，更說不到壓力了」。這項措施的目的是「加強西德馬克的購買力，並且維持西德物價水平的平穩」。

他又說，「我們也不是藉此用來擺脫國際義務。西德仍願承擔它的國際義務，尤其是願承擔正在與美國進行財政談判中已應承的各點：對不發達國家進行援助、軍事費用等項義務」。

他說，現在將馬克對美元的兌價從四點二馬克兌一美元改爲四馬克兌一美元。馬克對其他貨幣的比價也根據同一比率調整。

【路透社波恩五日電】西德工業協會主席伯格發表聲明，反對馬克提價，認爲不論是在國內還是在國際，這都是個錯誤的措施。現在，各國都在設法努力輸出，而西德的輸出努力將受到嚴重打擊。

西德工業本來計劃用十五億馬克的力量支援政府的一九六一年發展援款，而且已經籌集了十三億馬克，現在他不想再籌募所餘的款項了。

【法新社倫敦五日電】倫敦「星期電訊報」今天說，西德馬克的提價，在「理論上」應能改善英國的貿易平衡。

該報寫道：「這次西德馬克對黃金及其他貨幣增值百分之五，這一特點說明了西德採取這一步驟時是多麼的勉強。

「這一措施是受到英國多年來的壓力，最近更受到來自美國更多的壓力，或者是決定性的壓力，才被迫而出此的。

「英美對此事關心的原因，是英美兩國的黃金和外匯儲備一直是損失給西德，其主因是西德的國際貿易一直是實貿上的出超。

「在理論上說來，西德此舉應能改善英國的貿易平衡，這是英國最嚴重的經濟問題。

「但是昨天有某些證據，在外匯界人士看來，西德還有進一步提高馬克價值的跡象——不是對瑞士法郎國家的增值，就是在受到更大的壓力後，宣佈再增值百分之五。」

……問題分別來加以觀察。第一是自由世界支付平衡——它的特點就是西德與瑞士的經常議現盈餘，而自由世界其他國家（包括英國在內）的貨幣，則反映出短缺。第二是短期資本的動態，它們在西德尋求較高利率，換一句話說，就是一般投機者認爲西德馬克有重行調整的可能。第三是自由世界一般經濟先進國家面對的一個共同問題，它們要拿出充分的外援以提高落後國家的生活程度。

「對於挽救第二個問題——自由世界收支的基本不平衡狀態——西德政府所採取的提高西德馬克匯價的行動是一個有益而很和緩的步驟。

哈里曼昨抵達西德 說馬克改值方向對

美財政部聲明說西德行動「太謹慎」

【路透社西德杜塞爾多夫五日電】美國巡迴大使哈里曼於五日自巴黎抵達此間。他對記者說，西德馬克提價百分之五是「沿着正確方向所走的一步」。當西德總理阿登納今天在此參加西德基督教民主聯盟會議時，哈里曼明天將與阿登納會晤，商討阿登納下月赴美，與肯尼迪見面事。

【合衆國際社華盛頓五日電】美國官員今天表示，他們對西德馬克增值百分之五，認爲不足以糾正馬克本身在國際貨幣中的不平衡地位。

美國財政部昨天發表正式聲明，稱西德的行動是「有益的，但太謹慎」。聲明說：「關於西德政府把德意志馬克匯價提高約百分之五這件事，必須就自由世界面對的三個……

日本看馬克新匯率 認爲日貨輸出有利

說許多國家也將調整匯率

【法新社東京五日電】日本對於西德馬克調整匯率的一般反應是好的，然而也由於某些冷酷的事實而顯現出某種憂慮。

在值得樂觀方面來說，這對日本對西德的出口貿易，以及日本在國際市場上與西德的競爭，是有好處的。

此間大藏省人士說，這將使得許多國家跟着實行調整外匯，而日本也得準備應付未來任何的意外事件。

在另一方面，據指出，日本去年輸到西德去的貨物價值爲六千多萬美元，而輸入西德的貨物共值一億二千多萬美元。日本付給西德的商標及專利費用也是可觀的。因此，日本要多付百分之五——就是馬克價值的增加率——來應付這方面的債務，因此比起日本貨物輸出因馬克增值而所得到的益額抵消有多。

馬克英鎊匯價公布

【路透社波恩五日電】西德聯邦銀行今天宣佈，馬克對英鎊調整後的外匯率，計一英鎊兌一一‧二〇馬克，最低一一‧〇三六六馬克，最高一一‧三六四六馬克。

軍隊乎？「難民」乎？

蔣集團拒絕撤回侵緬北殘軍

闖稱「自由遣返」煙幕居留當地

【合衆國際社台北五日電】據消息人士今日說：國民黨特務將留在緬北的國民黨「非正規部隊」以「自由遣返」，讓他們決定是否願意留在當地抑或前往台灣或其他地方。

台北「政府」聲稱：一九五四年聯合國的「自由遣返中國難民辦法」，應適用於在緬甸的國民黨軍，因爲情況是相同的。

他們說，這些「非正規部隊」是前國民黨士兵的非武裝家屬，他們逃避緬甸「共黨的壓迫」。

馬里總理接見盧緒章

以對外貿易部副部長盧緒章爲首的中國貿易代表團在二月中旬起訪問馬里共和國，同馬里商談兩國間經濟貿易關係問題。二月廿八日，中國與馬里簽訂貿易和支付協定。圖爲馬里總理凱塔於二月十六日接見盧緒章，盧緒章向凱塔總理贈送禮物。（新華社稿）

中國參加世界乒乓賽三十二個女選手名單

【新華社北京五日電】中國乒乓球隊共有三十二名女子乒乓球選手將參加第二十六屆世界乒乓球錦標賽的女子單打比賽。她們按照抽籤結果，平均分布在女子單打比賽的八個「區」裏。

這三十二名選手中，絕大部分是乒乓球壇上的新手，只有三人參加過世界乒乓球錦標賽，她們是：丘鍾惠、孫梅英和葉佩瓊；有三人被列入這屆錦標賽女子單打十六名「種子」選手的行列，她們是：第五號種子丘鍾惠、第六號種子孫梅英、第十一號種子胡克明；另一名選手王健被列爲這屆錦標賽女子單打第七號種子之一。

中國隊參加女子單打的另外二十七名選手是：梁秀英、陳麗美、池惠芳、仇寶琴、韓子彬、韓玉珍、何運富、鄒燕霞、胡漱芬、黃玉環、李赫男、林慧卿、鄒麗珍、劉美英、羅光泓、龐萌、鄒蘭芳、石桂明、魏關珠、錢佩英、邵竹君、王秀蘭、狄薔華、杜國瑞、葉尚英、楊巧來、楊張芬。

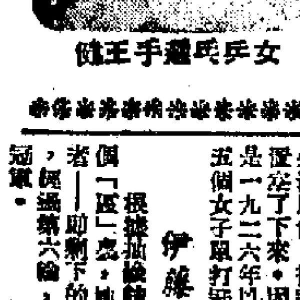

女乒乓選手王健

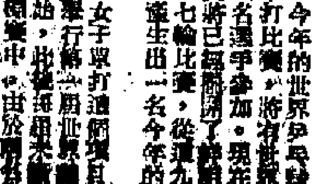

世界女子乒乓强手的檢閱

——展望世界乒乓球錦標賽女子單打比賽

新華社記者　華文

今年的世界乒乓球錦標賽女子單打比賽，將有世界各地的九十六名選手參加。現在這九十六員女將已經陸續宣佈了她們的陣勢。經過七輪比賽，從這九十六人中將要產生出一名今年的世界冠軍。

女子單打這個項目在一九三七年第十一屆世界錦標賽中，由於兩名選手的比賽開始一小時四十五分鐘的「馬拉松」戰，仍未分出勝負，被裁判宣佈停止比賽，雙方都失去了冠軍的資格。因此，今年這項比賽的優勝者，將是一九二六年以來世界乒乓球錦標賽中的第二十五個女子單打冠軍。

伊藤將同誰爭奪錦標

根據抽籤結果，這九十六名女將被分佈在八個「區」裏。她們先進行四輪淘汰賽，然後由各個「區」的優勝者——即剩下的最後八人進入第五輪的比賽，經過第六輪，然後在第七輪決賽中產生今年的冠軍。

第一區中有第二號種子、日本的伊藤，第十五號種子、德意志民主共和國的孔孜，捷克斯洛伐克一九五九年冠軍烏蘇羅娃，中國的王健、李赫男等十六名選手。

伊藤是一九六〇年日本冠軍，正反手都能進攻，攻勢比上屆世界冠軍松崎全面，但攻球……，這實她們如果相遇，勝敗難以預測。德意志民主共和國的孔孜是一名善攻的新手，最近成績不斷在提高。

新手們初次會面

第一區中，如果李赫男擋不住伊藤，……

中國的胡克明第一次參加世界錦標賽，但她被列爲第十一號種子。這是因爲她兩年來在國際比賽中取得了良好的成績。……

何香凝撰文講經歷

中國慶祝「三八」節首次係在廣州舉行

第一次把中國婦女的要求全面提出來

【中國新聞社北京五日電】中國全國婦女聯合會名譽主席、八十四歲高齡的革命老人何香凝，在今天的「中國青年報」上發表文章：「回憶中國第一個『三八』節」。

何香凝說道，一九二四年初，孫中山先生在中國共產黨和蘇聯的幫助下，改組了中國國民黨，決定了「聯俄、聯共、扶助工農」三大政策。由於中國共產黨參加並領導了大革命，革命的婦女運動大大發展起來。……

一九二四年「三八」節這一天，第一次把中國婦女的要求全面提出來了。……

中國去年輸星馬貨物總值增近二千萬叻幣

【法新社新加坡五日電】中國去年對新加坡及馬來亞的輸出增加。

中國商品輸入這地的數字在一九五九年是一億五千六百萬叻幣，一九六〇年增加到一億七千五百萬元，這比一九五八年的一億八千六百萬元紀錄，只差一千一百萬元。

一九五九年中國商品輸入減少，是在中國停止對星馬商人的信用貸款之後發生的。

柏林友軍籃球聯賽「八一」籃球隊冠軍

【新華社柏林五日電】慶祝德意志民主共和國國家人民軍建軍五周年而舉行的德意志民主共和國友軍籃球聯賽，四日晚上在柏林閉幕。中國人民解放軍「八一」男子籃球隊獲得冠軍。

保加利亞……隊獲得第二；以下的名次是：……第三；……第四；……第五；……第六。

在決賽中，「八一」隊以七十四比五十七戰勝保加利亞隊。

爲了減少美金外流 美令海外駐軍節約

鼓勵每人每年多存款百元

【路透社華盛頓五日電】肯尼迪總統今天要求海外美國軍人及軍屬每人每年減少開支七十五元至一百元，以幫助政府遏止黃金的外流。

白宮宣布，……

白宮宣佈採取一系列其他步驟，使海外駐軍減少美元開支。……

白如玉 明如鏡 薄如紙

景德瓷雕栩栩如生

【新華社南昌消息】……

細聞新事

學生新譜「長征」曲 歌唱紅軍萬里行

台北女屍案中案 五十七家去認屍

馬克起價美國悲喜交集

西德馬克起價，使美國的經濟部長很高興，……

上升與下降

一九五〇年，西德的工業已恢復到戰前的水平，近十年來，工業生產增加了四倍。……

囍

結婚啟事

我倆徵得雙方家長同意謹定於公元一九六一年三月六日旅行結婚特此敬告各親友

黃才長
歐陽興　同啓

在香港等地採購鑽石珠寶
星洲鑽石商大騙案開審
被告比利時人用假收據吞百萬元貨物

【本報新加坡航訊】星洲一家向香港等地採購鑽石珠寶而在星洲發售之公司——Herard International Ltd.，被一名比利時籍鑽石商人查理士．迪荷特使用九張偽造「信用收據」，騙去價值叻幣一百餘萬元的大批鑽石。三日經第九推事庭初審完畢，被告的表面罪狀成立，案交巡迴庭審訊。

據該公司董事查加在庭上說，查理士．迪荷特是該公司的代表，負責買賣珠寶鑽石，代表經理向有關銀行收取來貨，賣給星洲商人，規定收取貨款後繳交公司。查理士．迪荷特於一九五九年十二月至六〇年三月一段時期內，通過某大銀行，向外地定購九盒鑽石，數量為二千七百八十五克拉，價值一百一十萬元。當鑽石運抵星洲時，查理士．迪荷特即偕同銀行代表前往收取，並在銀行代表的提貨單上簽名，但他領得鑽石後，不交給公司，卻使用九張偽造的「信用收據」吞沒了鑽石。「信用收據」的簽名是當地商人何榮三、陳璞凱、李楷景、陳多能（均譯音），都用英文簽名。而事實上，這四位商人根本上都是不會用英文簽名的。

曼谷鑽石富商許豐被匪徒綁架後斬頭

【本報曼谷航訊】曼谷鑽石鉅商許豐，攜有價值三十萬銖鑽石，在泰國南部宋卡市區遭劫殺。（註：香港市價每銖合港幣二角六分。）警方現已捕獲兇徒四名，其中一名係宋卡縣府官員之要名姬沙永，另兩名為乃伯及乃耶。其餘一名係在逃，正府令拘捕。

據許豐之妻娘玉說，許豐之無頭屍體，雖在那縣發現，但確係在宋卡市區內被殺害，死前曾受酷刑多日，一無飲食，骨瘦如柴，斬頭斃命。

投資兩億圓月產300輛
日擬在泰設汽車廠
並圖在印度印尼推行同樣計劃

【法新社東京五日電】日本豐田汽車公司總經理永江，最近去曼谷同泰國，他說泰國邀請豐田公司在曼谷設立一家汽車裝配廠，具有每月出產三百輛汽車的生產能力。永江說，豐田公司將在下月起與泰國政府詳細討論此事。豐田公司一九五六年曾在泰國建立一間修理廠。現在僱作修理工廠之用。泰國政府要求豐田建造一間全面性工廠，每月能生產汽車三百輛。豐田汽車公司將投資約二億日圓。

豐田公司正在印度、印尼尋求同樣的合作設、廠計劃。該公司最近曾與緬甸簽訂合約，向緬甸出口軍用卡車。此外，還收到泰國要求供應救火用汽車和新陳(?)代謝訂購客車六百輛訂單。

日本社會黨今選新主席

【路透社東京五日電】日本社會黨定於明天（六日）舉行會議，選出新的社會黨主席，以代替去年十月被刺殞命的該黨領袖淺沼稻次郎。淺沼被刺後，該黨主席由江田三郎代理。比較溫和的七十二歲的河上丈太郎，有希望成為淺沼的繼任人。

天狗六子女
將繼承母志
它們正健康成長

【新華社莫斯科四日電】據此間報紙報導：去年八月乘第二個衛星式宇宙飛船完成了上第一次太空旅行的動物之一——小狗「小勤」所生的六隻小狗，現在已快滿四個月了。它們長得十分健康，發育正常。

這六隻小狗已被分別被命名為「小毒」、「郎后」、「絨絨」、「嬰兒」、「鬆毛」、「靜靜」。其中兩隻同母親長得一模一樣，其餘四隻像父親。它們相處十分和睦，然而都很頑皮。現在它們正處在專家的細心照料之下，每天餵以魚肝油和維他命。專家們還將對這些小狗的後代進行觀察，這種觀察對醫學和生物學有巨大的意義。根據目前情況，還沒有發現宇宙飛行對它們的不良影響。

據報紙報道，這六隻小狗可能成為參加新的飛向宇宙的衛星飛船的候選者。

英人示威要求封閉全部美軍基地　二月十一日，一千五百多名英國人在靠斯里的美國空軍司令部外面舉行示威，要求封閉美國在英國的所有軍事基地和撤走全部美國軍隊。這是遊行隊伍在美國空軍司令部前示威。　李一川攝（新華社稿）

星洲鬧市白晝搶案
七匪手持刀槍搶現欵萬五千元
事主印度人剛從銀行提款回家

【本報新加坡航訊】星洲安順路鬧市中，四日白晝間發生搶劫案，一名印度商人穆哈默阿被劫去現欵叻幣一萬五千元。穆哈默阿四日上午從銀行提款回到辦事處，下午二時突來七名匪徒，其中四名攜有左輪短槍，三名各執利刀，先用英語恫嚇穆哈默阿不許作聲，再用繩將事主綁起，同時將辦事處內六名職工一一綁起，搶劫現欵，歷時僅五分鐘。

英國國民保健制度所遭受到的抨擊，使它面臨從這個制度創設十二年來的最嚴重階段。

這種制度規定醫生為病人診病的醫藥費，基本上由英政府支付，其餘則在社會安全計劃下由雇主及病人付出，可是這種費用的增加，已成為英國政府極重的一種負擔。就以藥物供應方面來說，過去不但對這種費用的增加沒有加以檢查，就算是檢查也無濟於事；雖如衛生當局曾勸那些醫生在處方上想想辦法，或增收病人的費用，或者對成藥商及販藥商在價格上尋求協議，可是都不見得有什麼效果。這個問題也曾經使好幾個專家委員會一籌莫展。

醫藥費支出逐年增加

英國衛生部長曾經估計，一九六一年在國民保健制度下開支的醫藥費，達八千萬鎊；如果把歷年英國用在這上面的費用拿來比較一下，就可以知道這數字所含的意義了。

英國自一九四八年七月實施國民保健制起，醫藥費數字逐年增長，但是在這制度下診療的病人則不見得有所增加，相反地，甚至在某些年份，病人雖減少了，醫藥費支出依然直線上升。試從下面幾年的數字比較一下，便可以看出這種趨勢了。

一九四九年，在國民保健制下診療人數二億零二百萬人次，醫藥費總支出三千萬鎊；一九五一年診療人數二億二千七百萬人次，支出四千一百萬鎊；一九五二年診療人數減為二億一千五百萬人次，支出卻增加到四千三百萬鎊；一九五七年降到二億零七百萬人次，支出又增到六千萬鎊；一九五八年再減為二億零三百萬人次，支出卻再增至六千五百萬鎊；一九五九年二億一千四百萬人次，醫藥費支出共達七千二百萬鎊。

這些數字說明了自十二年前開始的國民保健制度，到如今已經發展成什麼樣子；有人把這種情況的造成歸咎於醫生，醫生們的處方所用的藥物費用每年不斷增加。而其中的一個因素，則是醫生的處方越來越趨向於使用專利藥品。

醫生處方多用專利品

根據英國衛生部的資料，使用專利藥品數量的百分比，也在逐年增加。從下面的使用藥品處方比率表，也可以看出這種趨勢來：

年份	專利藥品（百分比）	非專利藥品
一九五〇	一八	八二
一九五三	二七	七三
一九五五	三六	六四
一九五七	五一	四九
一九五八	五三	四七
一九五九	五五	四五

這個專利藥品的費用方面有更大的跨長，一九五〇年專利藥品費佔百分之五十六；一九五九年，專利藥品費估百分之七十七．五，後者則減至百分之二十二．五。

現在醫生處方的藥品中，有四分之三以上是專利藥品，而其中佔較大數量的是抗生素（一九五九年所佔比率是百分之二十．四）。雖然英國政府一再通知醫生盡可能不要在處方上用專利藥品，可是結果適得其反。

當然，藥費數字的增加，不一定就是一件可憂之事，如果它減的能有助於國民健康的話，正可反映出這種制度有推進健康的好處。同時，經歷幾年，新藥和改良的醫藥技術，當然也會使某種情況下的醫藥費增加。但是，一般認為目前這種制度值不得開支那麼多錢。問題的發生有兩個因素，其中之一是國民保健制本身；另一項原因則牽涉到這些藥品商等的直接受惠人——製藥商人。

英國國民保健制的煩惱
金火池

政府告誡毫無效果

自一九四九年起，英政府就向醫生們一再告誡，要用一般藥品代替專利藥品。可是，醫務當局和醫生之間是有契約關係的，因此不能以命令行事。另一方面，許多因素也會在不同程度上促進醫生有不斷的需求，希望追上時代的潮流，因此他們大都易於受製藥商不斷的努力所影響。儘管有些醫生沒時也都不能不顧來醫藥品說明書的宣傳文字，可是卻不能不顧來醫藥品說明書宣傳文字，或者被新藥推銷員的花言巧語所勸服。

有人曾提出對藥物的限價。一九五七年時，英國曾對四千種專利藥品，規定基本最高價，當時以為每年可以節省七十五萬鎊，但是物價總調整及估價增長，在一九五九年的報告上卻指出，只節省四十一萬二千鎊。現在衛生部正辦再作限價努力，可是由於對藥品基本成本和藥商存貨多少的了解不多，因此恐怕沒有什麼大的效果。

製藥商人賺大錢

現在又有另一種節省醫藥開支的方法，就是採取醫院聯合購買方式，這些醫院過去年在歐洲大陸外大量採購藥物。倫敦一家醫院去年在意大利購買四環素（抗生素之一種），因而節省了數千鎊。在英國購買那裏產的四環素，每一百粒是六十四鎊七先令；如果在西歐購買，包括運費在內，也不過三十八鎊十先令。另一種新藥是，在英國是每一千粒值十五鎊，可是在意大利卻只要五鎊十先令。據估計，由於種種藥物價格，使英國國民保健制每年增加好幾百萬支出。雖然醫院可以向外國作聯合購買，可是在國民保健制下的醫生卻不能這樣做。

目前有一個相關的問題，也引起人們的注意，那就是製藥企業方面的溢利。在一九五九年度，製藥廠的純利是三百三十二萬鎊；一九六〇年六月財政年度的純利數字，則增至八百五十萬鎊，比上一年度增加了一百四十萬鎊。英國所屬一家製藥廠一九五九年則是九十萬鎊，而在一九五〇年賺了五十八萬九千鎊；一九五九年則賺一千萬鎊。曾為藥廠在一九六〇年純利一千萬鎊，而在一九五〇年時只不過三百萬鎊。美國在英所設藥廠的進利數字雖未透露，但其中一位負責人曾在最近一次覓購中承認，他們一年的利潤幾達百分之七十。

由於這種現象，英國輿論方面對於實行了十二年的國民保健制大有不滿。

中國自動紡織機在匈牙利　最近，匈牙利柯巴尼亞紡織廠新擴建的一座自動紡織車間，開始投入生產。這個車間安裝了四十八部中國製造的自動紡織機和自動織機，所以柯巴尼亞紡織廠的工人們把這座新擴建的車間命名為「北京廳」。圖為中國客人在參觀柯巴尼亞紡織廠的「北京廳」。勒．馬仙爾攝　匈牙利通訊社稿（新華社發）

聯合國經濟報告中宣稱
亞洲去年貿易入超
九個月達十億美元
農業去年增產百分一工業增近二成

【路透社聯合國五日電】聯合國今天發表經濟調查報告，內說，在一九五九——六〇年度比一九五八年度只增加了百分之一，而工業生產則增加了百分之十九。這份報告將提交給三月八日在新德里舉行的遠東經濟委員會。

報告說到中國的「中央計劃經濟」，報告說，一九五九年以來自然災害嚴重的一年。

這報告說，中國一九五九年的農業生產比一九五八年增加百分之十七，但是一九六〇年是一九四……在糧食輸入國中，馬來亞、印尼和日本，但其他糧食輸入國如錫蘭和印度在一九五九——六〇年度稻米生產則有增加。

中國鋼產量在一九六〇年約有一千八百萬噸，這項成就之由來是因技術提高和大量投資，以發展這項工業。印度一九六〇年上半年的鋼產較一九五九年同期增長了百分之二十四。

一九六〇年的頭九個月裏，這個區域的遠東十億美元。但中國、澳門、古和北越的對外貿易，有顯著的增加。

一九六〇年頭三季中打破紀錄，達到四十億美元，比一九五九年全年度多百分之十二。其他國家輸出增加的有印度、緬甸、錫蘭、巴基斯坦

英御醫參加會診
泰萊病情危險
切開氣管用世界首部「電子肺」

【路透社倫敦五日電】因患肺炎而病勢嚴重的影星伊利沙白．泰萊，今天的情況已「比較好轉」。她的私人醫生說：「不過，她的病情仍甚嚴重。」

這位患病的影星仍在倫敦醫院。醫院說，泰萊的肺炎病情「沒有變化」。伊文思也被請去會診。倫敦醫院的院長費爾伯（？）

【路透社倫敦五日電】一名醫生曾於昨晚施行手術，以便使她呼吸通暢。伊利沙白．泰萊的丈夫艾迪．費沙也整夜陪伴在她的病床旁邊。她的影星丈夫艾迪．費沙也整夜陪侍在側，今天仍在那裏。英女皇的御醫伊文思也被請去會診。倫敦醫院的醫療部主任的電話還繼續不斷，影迷打來的電話說，當對這位在倫敦拍攝電影的影星病情深表關懷。今天泰萊尚未脫離危險。

【路透社倫敦五日電】世界第一具「電子肺」今日用來治療伊利沙白．泰萊的肺炎，以便使她呼吸通暢。這具「電子肺」由醫學權威之下從距倫敦五十哩外的醫院，隨即安裝起來。泰萊因肺炎呼吸困難而於昨天入院並行氣管切開手術。

世界女子乒乓强手的檢閱
（上接第一版）

兩名强選手

第四區中的十二名選手，除四名中國選手外，其他八名選手分別來自匈、捷、波、日、澳、巴基斯坦和越南民主共和國。

這十二名女將中，實力最强的是日本的岡田和捷克斯洛伐克的什瓦佐娃。岡田是一九五六年世界女子單打冠軍，是一個攻擊型的橫拍選手，還是女子單打的第四號種子。

什瓦佐娃是一九六〇年捷克斯洛伐克冠軍，並且在這一年來的多次國際比賽中取得了良好成績。

這一區中的四名中國小將是杜爾瑞、狄蕾蘇、胡淑芬和韓玉珍。她們將同其他選手一起爭取創造良好的成績。

第五區的佼佼者

第三號種子、匈牙利的高諾安是第五區中的佼佼者。她今年二十四歲，曾經多次獲得匈牙利冠軍。在上屆世界錦標賽女子團體賽的決賽中，曾以二比一擊敗日本的世界冠軍松崎。去年她來中國訪問，轉戰各地，所向無敵。如果她的技術水平發揮正常，這位攻擊銳利、防守穩健的世界名將將有可能爭取這一區的優勝，進入前八名中。

高諾安在這一區的前幾輪比賽中可能遇到中國的林慧卿，高、林二人去年曾在上海交鋒過，林的攻勢給對手一定威脅，但最後仍以一比二失敗。這個區還有林慧卿、英比奇，而高諾安第一輪輪空，這就使她有可能在準決賽中找出戰勝林慧卿的對策。

這一區的另外八名選手，還有第十四號種子、韓蕾芸和朝鮮民主主義人民共和國的主力克普瑞，以及澳大利亞、法國、新西蘭、瑞典和瑞士的女將各一人。在這一區還有中國的三名選手，她們是韓蘭芳、祁蘭芳和仇寶琴。

老將新手實力堅强

第六區集中了實力堅强的老將和新手。第六號種子、中國的孫梅英，是中國選手參加世界乒乓球錦標賽的選手之一。她將有可能比較順利地通過第二輪。在第三輪中她可能遇到尼亞的皮帶卡、波蘭的一名優秀選手相遇，她們將爭奪參加第四輪比賽的權利。

皮蒂卡首輪同葡萄牙選手相遇，她要在戰勝葡萄牙選手以後再同戰勝首輪輪空的阿爾及利亞選手和英國的羅斯、孫梅英、皮帶卡兩人去年九月曾在北京交過鋒，孫以二比一取勝，但近來皮蒂卡……

引人注目的人物

第七區的戰況將是引人注目的。由於在這一區的中國選手邱鍾惠現在已經是在……她和何牙利的……

日本十八歲的新手關正子，成績這一區中另一個引人注目的人物。她曾擊敗世界冠軍……

冠軍的會晤

[illegible]

南非總理下榻旅館
錫蘭總理馬上搬走

【路透社倫敦五日電】錫蘭總理班達拉奈克夫人今天在倫敦所住的旅館，[illegible]

加納軍隊撤出剛果

【法新社阿克拉五日電】加納參加聯合國軍……

尼日利亞總理抵英談話：
南非歧視有色人種
應予擯出大英聯邦
新西蘭總理與肯尼迪會談此事

【美聯社倫敦五日電】尼日利亞聯邦總理巴勒瓦今天抵達倫敦，參加下月八日召開的英聯邦總理會議。他說，南非的種族政策是和英聯邦的原則不相容的。

【路透社倫敦五日電】新西蘭總理荷里育克今天由華盛頓飛抵此間，前往參加下月八日召開的英聯邦總理會議。……

[illegible]

農村變作花園樣
新會行之一
本報記者　陳曉西

[illegible]

筲箕灣新邨首批房屋 打樁工程提前開始

工竣後可容納二萬餘人

一俟房屋興建即可辦申請手續

【本報訊】香港房屋協會自決定在筲箕灣區興建筲箕灣新邨後，有關開闢工程，現雖尚未完成，但為應付解決目前各方之需要，乃將打樁工程提前展開，以期將計劃興建之屋宇能提前分期完成。

首先打樁處為地盤之南部，即毗近筲箕灣香島道部份（因地盤南部已開闢完成），至於北部近工廠附近，尚須繼續整理地基，打樁工程由金門建築公司承辦，一俟打樁完成，即興建上蓋。

筲箕灣新邨依山坡興建，地盤似梯級形，分成五級，計劃興建大廈十三座，分為七層而每層高度不等之建築物。七層高之大廈將不設升降機，其餘較高之大廈則有升降機之設備。七層高大廈可望於明年建成入伙，其餘大廈將分期完成，預料一九六三年始能全部竣工。

目前進行之第一批房屋打樁，包括有七層高之房屋在內。筲箕灣新邨地盤係於一九五八年開始開闢者，原預算一年多開成，但因地盤多石，影響工作，延遲至今。現在北部尚須將山坡一角移去，大約仍有深度約四十英尺之石塊須加爆破，工作始能完畢。

新邨擁有三千三百八十九個居住單位，可容住客二萬餘人，香港房屋協會準備於房屋着手興建後，即開始辦理房屋申請手續。

校際音樂比賽首週 所見成績令人驚異

今起進入第二週 競賽料將更烈

【本報訊】校際音樂比賽昨天停止，今天恢復，轉入第二週。

上一個星期的競賽很激烈。不少項目都出現了九十、九十三，甚至九十五的高分數。他們不是音樂學院學生，也不是音樂專業者，而僅是普通中、小學的學生，卻能在演奏台上創造出很高的水平，不能不叫人驚異和高興。一般通常被音樂家譽為非常難演奏的器樂四重奏，而結果演奏得非常好，趙家四兄弟技巧甚高。又如小提琴獨奏高級組第一名的拔萃女校學生[illegible]，鋼琴獨奏第一級三組的黃天賜、黎國平、潘恩祈和林婷婷，得到兩項女高音獨唱第一名的瑪利諾中學女學生陳淑燦，保祿中學管樂隊第一名的培正中學管樂隊，個人朗誦女子高級組得第一名總分一百八十分的庇理羅士中學女學生葉定娟，集體朗誦高級一公開組第一名的瑪利諾女校，都表現了出色的水平。

本星期將開始中國古典文學朗誦和其他一些高級組的比賽。可以想像競賽將會比上星期激烈。

四十七項英國語朗誦，由第一天（二月廿七日）開始間斷比賽，到上星期六全部結束。今天下午五時卅分，在依利沙伯中學舉行總結討論會。由朗誦評判員瑪約莉·莉安和學校音樂協會主席佛爾沙主持。

瑪約莉·莉安將在三月八日（星期三）上午十時離港。

九龍行人路有新限制

路旁不得停放單車 擺賣報紙亦受干涉

不少報販已為此受到損失

【本報訊】由於車輛及行人擁迫的影響，九龍交通新措施，逐日加以改進，除行車路線的調整、停泊車輛地方加以嚴格限制外，對於若干商店在門前的行人路上停放單車也受到禁止。過去商店在門前停放單車，是沒有受到限制的，日來九龍各區商店，也接到警方的通告了，除了必要的出車時間外，擺在行人路邊的時間不能超過三分鐘，警察在提出警告後，如再發覺時，即提出控告。

擺賣報紙的攤位也受到干涉。昨天起，不少設在商店門前行人路的報販攤位，不論持有牌照與否，如將報紙及雜誌放在地上，即遭到干涉。據說這種新的措施，目前只就九龍區內凡有巴士站設立的地方而言，其餘還未聽說執行。不少報販日來為了這一新政感到異常狼狽，營業損失據說甚大。

晚間是烟綫路 日間車輛也少

港府球場門口 不妨學學單車

圖配文

學踏單車，如果在熱鬧的街道上學，這是很危險的。究竟那個地點較為理想呢？請看附圖這個地方，也就是港府大球場大門口兩邊的空地，範圍寬敞，要是有球賽舉行，那裏是要來停泊私家車的，平時則很少汽車停在那裏，車輛往來也很少，在安全方面來說，算是較保險的。由於那裏的雜東院道那很幽靜，即使不是學踏單車，散散步也不錯。黃昏以後那裏就變成烟綫路，倩影雙雙，又是一番景象。（敏玲）

兩童爆竊 今日受審

【本報訊】兩名十二齡男童犯爆竊罪，均遭東區警探逮捕，在銅鑼灣裁判署提堂，押候覆訊。

爆竊案之兩被告乃姓湯、姓李男童，均為十二歲，被控前（四）日在干諾道西五十一號橫門樓門入何勝之士多，竊去水桶、飯煲、菜刀、洗面盆各一，汽水一瓶，空瓶五個，共值十元。

該案押候今日由兒童法庭審訊。

超級藍吉列刀片 將在莫斯科展出

【本報訊】吉列安全剃刀及刀片製造廠最近宣稱：於本年五月十九日至六月四日在莫斯科舉行之英國出品展覽會內，將有該廠最新出的超級藍吉列刀片參加陳列，介紹給蘇聯民衆。

該種新科學製品為自有剃鬚用具以來最大進步的新發明，有如現時旅行太空的人造衛星，在世界市場上，將必獲得巨大成功。

該廠在展覽會內，將同時陳列新出的刮鬚及各種剃鬚用具。

預防白喉流動隊 月中至大埔工作

【本報訊】有關當局的預防白喉注射流動隊，將由本月十三日至廿一日一連九天在新界大埔等七個地區工作，日程表編定如下：

十三日：（上午）萬和學校、觀容學校、禾坑村、大華學校、鹿頸村；（下午）鶴藪學校、信義學校。

十四日：（上午）香園公立學校、打鼓嶺村齋、並平學校、塘場村、坪洋學校、坪洋村、鄧氏學校、寶血修院、鳳凰湖村。

十五日：（上午）浸信學校、崇仁學校、谷埔學校、慶賢學校、梁園村；（下午）粉嶺公立學校、粉嶺圍村。

十六日：（上午）坑頭公立學校、坑頭村[illegible]

十七日：（上午）樂育學校；（下午）英學校、上水圍。

十七日：（上午）覺慧學校、烏蛟騰村、小瀝源。

十八日：（補遺日）。

廿日：（上午）元朗漁民、洪水橋公立學校、光明學校；（下午）啟明學校、蠔涌學校、大光學校。

廿一日：（上午）光明學校、龍尾學校、余東璇學校；（下午）樹人學校、榕樹灣。

八請十請 不說「九」請

街頭巷尾

▲日前旺角一間單車店的老板，近日請出了一個新招徠，張貼的主持人迎接向來客們宣佈：「而家我地請××小姐客串一曲，一請、兩請、三、四、五、六、七、八、十請……」不過，他不講九（粵語諧音「狗」），請可謂「醒目」矣！（剛明）

▲你知否「飛彈型玩具」係乜東東？原來係一隻咀膠當氣嚟，換起個大肚皮，紮住頂皮帽，只要你揸一下佢個肚，就會跳起丈幾高。這玩具最近在旺角很有得賣。（靜雲齋）

▲東區大坑道某餅舖，每逢星期一、三、五日上午，由名歌女演奏粵曲、潮邦等名曲，曾顧來和悅耳，旋律美妙，吸引到許多知音人士靜坐欣賞。（三塊）

▲最新出一間玩具商店，在門口擺了一個玩具象，上下電芯後，象鼻上下擺動，把牠面前的一小桶肥皂水吹成一個個的肥皂泡，然後吹向行人路。因為玩具新奇，所以吸引了許多路人圍觀。（過路人）

▲一中年男子觀近視眼鏡，在油麻地渡海小輪上看報紙，字小，他再用一塊放大鏡，於是變了戴上雙的報紙了。（玄）

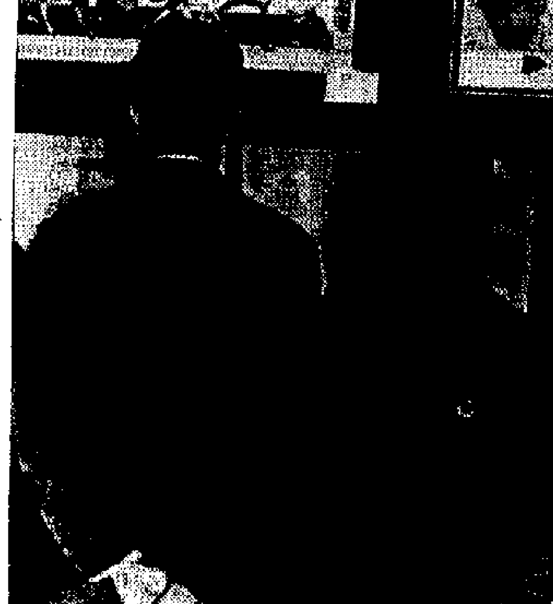

戀人欣賞漫畫 反成漫畫題材

▲在漫畫展覽會中有一個很精采的漫畫題材：一對戀人聚精凝神，男的反剪雙手，輕輕地扣住女的纖纖玉手；前面是一幅用心想構成的漫畫。但願他倆心心相印！（克仁圖、馬騖之文）

▲官塘街道區A座一間單車店的老板，近日請出了一個新招徠術，凡小孩子拿一角錢來租賃單車，一律送飲品，或糖果一包，多租多送，這方法果然收到效果，得來有得玩，不少小朋友爭相幫襯，生意興旺。（容家甜）

退貨作弊 店員被控

【本報訊】一名受僱於飲品公司之司機兼售貨員，在退貨單上出術，藉此騙取款項。公司發覺後，先後塗改數字二次，該員日前被控於北九龍裁判署。

被告男子蕭權，卅三歲，業司機兼售貨員，住漆咸道四四X號二樓。被控罪：（一）指被告一九六〇年九月六日行使偽文件，騙取寶利公司款項；（二）本年九月[illegible]件，警察以偽文件[illegible]被告受僱於寶利公司為司機兼售貨員，負責推銷飲品往各商號。每日送貨前，必須向該數額，持正單向貨倉取貨，剩餘飲品後所餘之數目登記在退貨單上，正單由被告持有，副單則交與數員存於總寫字樓。

去年七月間，公司發覺存貨與單據數目不符，知內有文章，乃增加一份第二副單，由總寫字樓嚴密保存。九月六日被告人在退貨單上作弊，退回之飲品數目「3」箱，被告在旁多加一個「1」字，由「3」箱變為「13」箱，藉此騙取十箱之價款，共值九十六元。至九月九日用同樣方法將「4」箱變為「14」箱，事為公司發覺，將被告拘控。

法官聆訊，指出罪行嚴重，但念被告迫於家庭負擔，乃判其首罪罰款三百元或四個月，次罪亦罰款三百元，另兩年內約束行為。

機件失靈肇禍 司機罰款四百

【本報訊】去年十一月八日中午十二時半，清水灣道國際處場外面，發生一宗嚴重交通失事，一輛滿載石屎之貨車，沿清水灣道下斜坡行近一所學校時，因該車後輪車胎不妥，加以腳掣失靈，貨車失去控制，直衝而下，撞及山邊，車頭撞毀，車上三名亦嚴重損壞，乘客均受傷，送院急救，其中兩人留醫三天。

肇事司機被控於北九龍裁判署，被告男子洪觀沈，被控兩罪：駕駛不適當之車輛[illegible]

法官判定被告罪名成立，指出案情嚴重，失慘重之處，乃判被告兩罪罰款共四百元，另被告吊銷駕駛執照兩年。

柳毅傳書戲票 昨預購者踴躍

鳳凰明晚在普慶演出

【本報訊】「柳毅傳書」定於明、後兩晚在普慶戲院演出。昨天普慶戲院開始預售門票，定購者踴躍，戲院前排了不少工人。鳳凰影業公司的演員們對該劇的各個部份做手已漸臻純熟，但為了酬謝廣大觀眾的愛護，他們仍然不放棄任何練習的機會。相信到時演出，將必有更好成績。

興中華粵劇團 後晚在澳公演

【本報訊】新組成之興中華粵劇團得澳門清平大戲院邀請，禮聘名伶文武生白玉堂、正印花旦[illegible]等，定本月八日（後晚）在澳公演。該劇團合約簽訂後，演出劇目如下：[illegible]

香港中文廣播電台

上午七時時代曲；五十分音樂。八時卅分名曲：（一）虎將英雄（芳艷芬、任劍輝唱）、（二）紅杏未出牆（任劍輝、白雪仙唱）。九時十五分京曲：（一）趙氏孤兒（馬連良、裘盛戎、譚元壽、張洪祥唱）、（二）打登州（周道良唱）、（三）珠簾寨（余叔岩唱）；四十五分粵曲。十時十五分「溫歌客意」。十一時廣播劇「人之初」；卅分兒童節目。十二時故事；[illegible]一時京曲：宇宙鋒（梅蘭芳、姜妙香、劉連榮唱）。[illegible]五時故事「唐史通俗演義」；卅分兒童節目。六時卅分音樂；卅分成語新編；四十五分諧談「黑白不分」。七時點唱；卅分[illegible]。八時十五分為心光盲女院呼籲演唱；[illegible]九時卅分每週擂台節目。十時詩詞歌賦精華錄；十五分名曲一闋；卅分京曲：（一）女起解（梅蘭芳、姜妙香唱）、（二）空城計（余叔岩唱）。十一時蘇江晚唱；卅分時代曲。

香港英文廣播電台

上午七時晨曲；廿分音樂。八時廿分旋律。[illegible]

今日廣播·電視

麗的呼聲銀色電台

上午七時口琴演奏；廿三分粵曲。八時十分點播；廿分廣東音樂；卅分時代曲。九時粵曲點播[illegible]

麗的呼聲金色電台

上午七時音樂；十五分時代曲；卅分國語點播；四十五分粵曲；[illegible]

麗的映聲（有線電視）

下午五時「木偶戲」；[illegible]

眼痛不至近視 近視會使眼痛

燕卿女士：

[illegible]

「養成工」與「舊學徒」

萬聞森先生：

「養成工」是工廠招聘的年輕工人，廠方訂有相關的條件，是要與廠方訂有合約，規定學習技術幾年，其間只由廠方給同[illegible]

髖關節脫臼復位手法

[illegible]

改製音頻振盪器

林毅和先生：

[illegible]

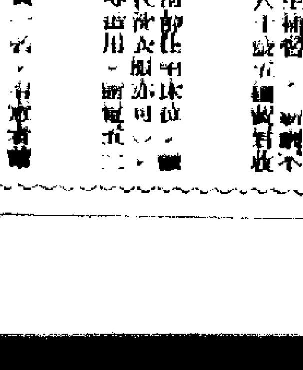

改姓名怎宣誓

人事登記問答

程新先生：

[illegible]正式姓名。須只是指改名，而不是改姓。如果一個人備有幾個名字，那麼可在換證時選用，就是指在已有的幾個名中，選用一個作為正式姓名之意，並不是指改用一個原不屬於他所有的名。

[illegible]

男女團體乒乓球賽

比賽方式怎規定

迦理先生：

[illegible]

服務

王君先生：

[illegible]

哈爾濱 旅遊和氣候

[illegible]

流行性腦膜炎的症狀

[illegible]

石硤尾發生驚人桃色血案

女童被利斧劈死

母受重傷滾落樓

有人留書說家庭被拆散也要去跳樓

死者女童何桂蘭

【本報訊】石硤尾順景台十六號石屋，昨天上午十時許發生一宗桃色大血案。有一名年僅十四歲的女童被人用利斧劈死，女童之母亦受斧劈重傷，由閣仔樓梯滾落地下，有可能有生命危險。事後，警方在現場拾獲一類似遺書的絕筆信一封，受傷婦人的現任丈夫一度失蹤。昨晚八時許，突有一疑犯到深水埗警署自首。

血濺石屋閣仔

血案發生現場，位於石硤尾山腳，其處屋宇櫛比，人口稠密。十六號石屋樓高兩層，地下部分另闢閣仔，死者一家三口，住在閣仔頭房四年餘。家人包括戶主何××，三十二歲，興寧籍，是個豆腐工人；傷者黃秀英，三十六歲，寧北籍，五金女工，與何××同居十一載；死者何桂蘭，十四歲，小學生，是傷者與前夫林某所生的女兒。

傷者前夜外宿

據順景台的坊衆說：自黃秀英於去年多與前夫林某取得聯絡後，這一家人便時起爭吵。事發前一天晚上，黃攜女兒外出，徹夜不歸，至昨晨十時許返家，兩夫婦爭吵再起。這時十六號石屋的住客全部外出，只留下一個姓鄧的老婆婆在廚房煮飯，鄧婆兩幼孫則在閣仔尾房睡覺；因之，目擊慘案發生的人絕少。鄧婆曾告人謂，她在樓下廚房工作之際，乍聞閣仔發出類似破柴的聲音，繼有女人高叫救命，她意識到發生「打架」事件；生怕驚醒尾房的孫兒，乃由廚房出來，準備登閣樓，不料慘劇已經發生。當時，傷者黃秀英頭部流血，俯臥樓口，似於閣仔被人斬傷後跳樓。她念閣發生何事？對方不能置謂，只得躡躡登樓閱看究竟，殊不知她自己住的尾房門口也臥有一人，有鮮血泊泊流出，她悅得手足無措，下意識地自床上抱了兩個孫兒落樓逃避。未幾，包租婦人劉錦賀聞聲回來，鄧婆始有機會吐露。劉錦賀與鄰居商量後，才喚大半個鐘頭才到石硤尾警署報案。

據說，警探聞到時的現場，門口地坪留有白紙寫的絕命書一封，內容略謂大奸家庭被人拆散，從此失去人生樂趣；自己幹出這宗慘案，運早也要去跳樓。××絕筆。與此，警方又在現場拾得染血利斧一柄，此乃包租婆和其他住客破柴的工具。兩個奄奄一息的傷者則被抬上十字車，送九龍醫院急救。但女童流血太多，途中死亡。傷者婦人據說一度清醒，透露有人用利斧謀殺她母女。

此幕家庭悲劇內情曲折

傷者原是軍官妾侍

失寵轉嫁攜女私奔

後夫乃是前夫往日屬下勤務兵

案發後，警方亟欲會見兩人，其一為黃秀英的前夫林某，年約五十歲，是個泥工，一為黃秀英的後夫何××，三十二歲，月前在九龍某豆腐店辭職。據說只有待他們出現，案情才能水落石出。

血案就發生在這石屋的小閣仔裏（白箭指處）（本報攝）

另據熟悉黃秀英身世的人說，她一生遭際很慘。她曾親口說過：「我不愛前夫，也不愛後夫，只愛我的女兒，希望兩母女相依為命過活！」但女兒的思想與母親不盡相同，她除了愛母親之外，日夕希望動尋生身父親。在去年多麼得父親林某的消息後，就要求媽媽和一起都離開後父，與生身父親團聚。如果媽媽不走，她也要單獨離開何家了。」黃秀英愛女心切，不願兩母女活生生離開，遂與後夫舉行談判，成為悲劇的伏線。

據說黃秀英早在十七、八歲時，就嫁給前夫林某作妾了。其時，林在興寧當將軍大隊長，除大婦外，討了若干名妾侍。黃秀英曾為他生下一子兩女後，色相漸衰，寵愛亦失。恰巧這時，林某屬下的「排長」何××向黃大獻殷勤（一說何是勤務兵）。兩人相較，何沒有妻室，且年輕，約二十歲。二十五歲的黃秀英擺脫僅三歲大的幼女桂蘭，與何「排長」私奔來港。未幾，私蓄用光，眼看一家人不能活下去，黃秀英一度攜女返鄉。這時興寧已經解放，「大隊長」林某變身逃港。黃秀英遂得與前夫一取得聯絡。據說，約五年前，何「排長」靠做家務葉治梅販賣，勉強解決兩餐，因懷念黃秀英，便寫信叫她攜桂蘭來港。四年多前的中秋節，秀英攜女前來與何重聚，一家三口住在現址頭房，何月租金二十八元。黃秀英並出為五金女工，幫補生活。在這段時間，她仍不時與與寧的子女通信，某次從兒子的信中獲悉前夫也住在深水埗李鄭屋村，對方表示不計從前，希望與她母女見面。黃秀英心軟，果於去多攜女會見前夫，怎料女兒一見生身父親，就要求媽媽一同離開何家。

女兒欲與親父團聚

一場談判不歡而散

再說，環境變遷，林「大隊長」亦今非昔比，從前的威風全部消散了，他只與三名光棍朋友同住在徙置區，日中靠做建築散工或泥工，解決兩餐生活；因見前妻會賺錢，女兒也長得亭亭玉立，乃有意要她們回來。可是，黃秀英未敢將實情告知何××。她每次外出會前夫，都推說與朋友應酬。有時應酬到三更半夜才回來，使何某深覺奇怪，乃以為妻子或有外遇，出言勸告，要她節制。但秀英不理會，有時把女兒帶出去，深夜過後才回來。何××大憤，於個多月前辭退豆腐店工作，閒百元，就補償女兒之費，說要女兒，就補作米飯吧！」說此話一出，更引起反感。一有機會，就留到林某那邊過夜。去年農曆除夕起，母女兩人走離家多了。何勸阻無效，吵鬧無效，乃日夕借酒澆愁，再沒有出外工作。前天晚上到昨天早晨，妻女兩人徹夜未歸家，據說他也沒有安睡。上午十時許，秀英攜女歸來，家庭吵鬧復起。桂蘭不理後父嘮叨，到廚房燒水洗澡，洛龍上閣仔，未幾便出慘案。時死者穿夾布短衫褲，其母穿黑短襖、淺青色西褲。現場留下的一封絕筆信，寫了兩張信紙及兩頁拍紙簿，長逾千字，估計是血案發生之前預先寫好的。

據悉昨晚最後消息，警方已見到兩個急欲會見的人，其中一人即林某，他自稱是婦人的前夫，前晚曾有人到茶樓，詢他索取一萬元作女兒的伙食費，他表示無力付給，雙方不歡而散。

黃案藏麥地點

警方繼續偵查

【本報訊】警方人員繼續在郊區偵查會黨綁架黃錫彬的地點，若干已被郊區的密室，仍在研究中，但是迄今尚未有何進展。

天氣：天陰，吹和緩東風，沿岸有霧，晨早有微雨，下午天氣逐漸轉好。

夏令時間

本月十九實施

【本報訊】今年香港夏令時間，將在本月十九日（星期日）上午三時三十分開始實施，迄至十一月五日（星期日）上午三時三十分止。

反對美商壟斷市場

美商圖斷港製膠花一事，迴日在港九工商界中，已成為激動的話題了。

製造膠花這一行，在本港已有多年歷史；近年來尤為興盛，成千廠家都做這項生意。在此情況下，大家製造，大家外銷，大家平利，自是自由貿易中天公地道的事。誰料竟有一家美商工廠，見銷美國利潤厚，乃施其暗室勒心之手段，向美國政府註册專利，從而壟斷市場，獨霸此業，一舉把千百說行家踏於腳下，此實為工商界間之痛心的事！

所以，港九塑膠製造商聯合會對於「不能東手待斃」，在忍無可忍的情形下，採取法律途徑，提出控訴，反對美商壟斷膠花市場。該會這種維護廠商共同利益、見義勇為、臨危不懼的壯舉，當能獲得各方面的同情與支助。

首先，港九殷大工商界（包括塑膠業以外的許多行業）支持他們。港九塑膠製造商聯合會的理監事們說的對，今天美商壟斷膠花如不反對，「則將來凡輸往美國之貨品，皆有陸續被註册專利之可能，其他行業亦將發發可危」。就是說，設若如此，本港製造輸美商品之廠家，將一一陷入國際唯一商人獨佔之下的境地，損害各業，美國以外的工商業者，欲求生存，不知其可也。

其次，我們認為，港府亦應主動交涉，表示支援多數廠商的合理申訴，並反對美商的無理行徑。塑膠廠商已經表面港府工商處，提到要求援手。港府既有維護本港多數廠商利益的責任，對於美商損人利己之所為，在道義上也不容姑息。我們願意相信，港府在這個問題上，能夠判清是非、利害，比反對限制港貨輸美的問題，拿出更為明確保護港商的態度來。

最後，我們認為，反對美商壟斷市場是一件與工商界密切相關的大事，也是對本港工業今後能否正常發展的一件大事。港府、工商業家，以至廣大輿論界，都應支援起正義感，維護絕大多數塑膠廠商的合理權益，反對美商壟斷市場。

方群

工業面臨困境　大衆生活已低

居民聯會反對加稅

【本報訊】港九居民聯合會主席對於議成反對加稅，認為加稅將使香港工業遭到更大困難。

許讓成說：「近兩年來，再增加稅收，形成生活指數高漲，工業產品成本增加，在國際市場競爭大受打擊，加以各地之限額推銷，使本港當前工業已陷入嚴重階段之階段，實屬早應謀求以求解決。

「本年度財政預算赤字逾二億元，港府為要彌補赤字，又擬加稅，這不但不能解救目前本港工業之困難，而且加重本港工業之困難，故港府對新預算案，實有再加考慮之必要，如增收新稅物業稅一點，就是直接影響一般大衆之生活水準，在表面上，物業稅之增收，係向業主徵收，但是事實上，羊毛出在羊身上，業主必難免要因稅額提高，而將屋租提高，生活水準文件高漲，賽又將隨而增加，工人工資增加，則工業產品必然...

本港工業，對國際市場之競銷，將遭遇更多困難。尤其是本港，年來本地之繁榮，亦賴世界各地之選備遊客購買所致。」

他說：「因此，港府對新預算案有研究修正之必要，謀旅遊業發展，對直接影響一般大衆生活水準之稅收，實不宜增加。」

許讓成昨日在該會會議上發表上項談話。會上，對最近港府提出新預算，增加物業稅及水費等均提出討論。一致認為在目前增加稅收一再增加，影響居民生活，且對於香港工商業之發展亦有莫大之妨礙，一致議決團體港府對有關民生日用品勿再加稅，如港府必須加稅，則從奢侈品方面加稅。

到會者有古鼎、顧

坪洲女童遭強姦

警方出動搜疑犯

【本報訊】昨天坪洲發生一宗色狼強姦女童疑案。警方據報後，搜索終日，拘捕了一名姓施男子，也正在偵訊中。

美國飛機運假美鈔

澳洲稱是香港運去

【合衆國際社澳大利亞墨爾本五日電】澳大利亞聯邦警察當局昨天說：流通於此間的二十元偽美鈔，可能是來自香港的。

據說，美國運輸機「赫格里斯」的機員在悉尼附近的一個空軍基地收受了兩袋偽鈔。警方說：該機在飛澳途中停留於巴逊爾觀時，機員在巴逊爾把其中一部分偽鈔轉給澳洲人。

警方說，這批偽鈔和數月前在香港發現的偽鈔相同，當時有兩名印度人因轉出偽鈔而被捕。

王志聖昨被遞解出境

默然無言搭機飛往台灣

【本報訊】半年前一直掛着「民總主席」銜頭，不時來往於港、澳、台、菲間的王志聖，昨午已被港府警方遞解出境，乘「民航」客機飛往台北。

王志聖自去年十一月間被警方根據出境法例拘捕後，於聖誕節前繼保五千元外出，曾四出活動，企圖通過一些社團的申請使警方撤銷遞解令，但直至昨天，終被遞解出境。

昨天上午十一時許，王志聖在警方人員陪同下到達啓德機場，隨即被送入機場候機室，旋...

深圳歌劇戲票

訂購者極踴躍

中旅及代售處今續預售

明天開始加售六至十場座票

【本報訊】香港中國旅行社代售中央實驗歌劇院演出的歌劇，昨天下午照常營業，由公司五時，在一個鐘頭內，往購戲票者不斷。今起中旅社辦公時間由上午九時至下午一時，下午二時至五時。各代售票處：北角交通銀行、銅鑼灣南洋商業銀行、灣仔中國國貨公司、油麻地中國國貨公司、上水中國國貨公司，問及各代售處...當時出...

目前售出的是第一場至第五場的座票（其中有幾場已滿座），後天開始除繼續售第一場至第五場的座票外，並售第六場至第十場的座票。

中央實驗歌劇院在深圳戲院演出的節目安排如下：

三月十一日（星期六）夜場：綜合晚會
十二日（星期日）日場：歌劇「茶花女」
十四日（星期二）夜場：「茶花女」
十五日（星期三）夜場：「茶花女」
十七日（星期五）夜場：歌劇「春雷」
十八日（星期六）夜場：音樂會
十九日（星期日）日場：「春雷」
夜場：音樂會
二十日（星期一）夜場：「春雷」

九龍倉海旁

歌賦輪失火

【本報訊】昨晚六時許，停泊九龍倉的歌賦輪（COSCO）突然起火，貨物的火勢由一艘救火車及一艘救火輪前往撲救，一時三刻才撲熄。

即將在深圳演出的

世界名劇　茶花女

劉詩崐

村姑娘隨落為一

歌劇「茶花女」是意大利作曲家威爾第的著名作品之一。它是根據法國的同名小說改編的。這部小說在世界各國都流傳得很廣，是世界名劇的劇目之一。

「茶花女」的故事是描寫一個純樸的鄉村姑娘，在被迫墮落為妓女後，她和淳樸熱情的阿爾弗萊德，由於他們兩人的結合，使得他們本來打算作為愛情的結合，但卻受到了「上流」社會所不齒的社會地位的影響，不能使他們的愛情成為現實。

女傭夜歸遇惡賊

世界優秀文學遺產

音樂優美深刻動人

元昌行

酬謝顧客

春節大贈送

凡購買：參桂鹿茸丸可將完整空盒一個換取：
(1)丁維廉蔴麵一罐
(2)寫路爾唱片一支

或 海龍補身丸 集靈龜 可將完整空盒一個換取：（任擇一種）
(1)寫路爾唱片一支或
(2)鉑克斯唱片一支或
(3)樂韻唱片一支

購買處：各大藥房及各國貨公司
贈品換取處：港九及新界各國貨公司
日期：即日起

請用 中國收音機

熊貓牌 Panda

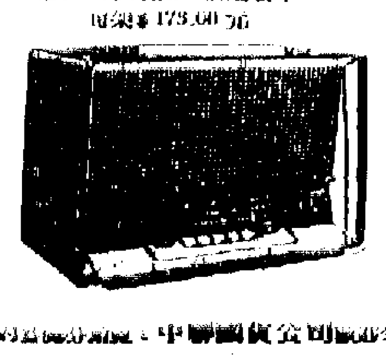

607—A型
七燈，六波，三波段，6½"喇叭……
售價＄175.00元

601—1A2型
六燈，三波段，交流電……外接唱機，可插話唱片
售價＄126.00元

總經理：中聯國貨公司
總經銷：一一企業有限公司
港九各大電器行及國貨公司均有出售

華商織造總會昨晚聯歡
公宴全體顧問頒發徵員獎品

【本報訊】香港華商織造總會，昨晚在九龍大華酒家舉行春節聯歡暨頒發徵求會員成績獎品典禮，同時公宴該會顧問余達之、黃伯芹、朱石麟、謝雨川、朱文、阮樹歡、陳昆棣、黃少卿、劉國、葉博初、冼秉熹、李卓輝。

昨晚該會會長李棣擷致新春獻詞，他說：「際茲春回大地，萬象更新的時候，我首先要向各位恭喜發財，更祝各位健康快樂，萬事勝意，今年是過個年時，這是我衷心的祝禱。

「在這一年一度的春節聯歡當中，我們會員同業藉着這個機會，聯絡感情，增進友誼，同時又得到交換意見，使會費會搜集寶貴的資料，推進會員業務上而應該發展的種種會務，相信大家都有這個感想和需要。

「今後本會得到名譽會長和各位顧問指導，會董同寅緊密團結力，會員大力支持，本人希望會務的建設能發揚光大，這是我無限的感謝和萬分的熱望。

「各前本會為着增厚會力，加強會務起見，舉行擴大徵求會員，當時得到各位隊長鼎力徵求，同業廠號擁護參加，徵求結果，成績相當美滿，所以今天在聯歡會上，同時頒贈這項獎品，一則是嘉獎得力人員，一則是以勵來茲，獎品雖微，但意義卻是非常重大。」

會上由顧問謝雨川等致詞後，頒贈名譽會長倫澤森主持頒發徵求成績獎品。計冠軍李棣擷，亞軍方生祥，季軍黨漢鑑，各獎鼎一座；優異獎梁振裏、歐陽應、王玉麟、杜雷榮、馮白堅、李仲潤、陳聯芬、鍾騰盛、毛雨生等，各獎獎狀乙張，儀式簡單隆重。

昨晚參加者，有該會名譽會長倫澤森，會長李棣擷，副會長王鳳源、陳澤恩，會董高浩謙、梅信巖、陳聯芬、倫文韜、馮白堅、梁添震、葉興、鄧國華、鄭啓通、羅榮柏、譚德、方生祥、源植煕、譚瑞麟、楊仲雲、鄭洲富、黃裕棣、歐陽應、杜雷榮、邵之遺、方金聲、孔銘、羅深、李昌、符金銘、鄧偉廷、陳德棠、朱志初、蕭漢雲、鄭昆實、王備志、李啓賢、李秉頤、王寶霖、王玉麟、羅天和、凌樹培、朱成禮、胡小亮、梅作佳、吳玉麟、周煥章等百多人。

香港華商織造總會首腦與顧問合照，由左至右：陳澤恩、朱文、謝雨川、余達之、李棣擷、黃伯芹、倫澤森、葉博初、阮樹歡、王鳳源。（本報攝）

華革會昨祝三八節
約二千人參加盛會
各行業女工舉行三八節座談會

【本報訊】香港華人革新協會，昨在金陵酒家舉行慶祝「三八」國際婦女節暨春節聯歡晚會，赴會者達二千人。

該會婦女部主任曹淑娥在致詞中強調港九婦女必須加強團結，與辦婦女福利同努力，與港九婦女所事業。

她談到此地婦女所遭遇的種種困難之後，又說：在居民生活感到百上加斤的時候，還聽到加稅，試問一般貧苦的家庭婦女怎可維持家計下去呢？

接着她又敘述了該會過去在擴大推行婦女福利工作方面所獲得的成績，並表示希望能夠辦托兒所、留產所，其次舉辦托兒所。

在會上講話的還有該會正副主席陳丕士、陳君葆及來賓蘇務滋等。

會後演出粵劇「賣靚」等助興，同時並有攤位遊戲、抽獎、猜謎、交誼舞等節目。

【本報訊】港九各業女工於昨晚假座港九工會聯合會舉行紀念「三八」國際婦女節座談會。參加座談會的有各行各業女工及工人家屬近二百人。

會上，各業女工及家屬紛紛發表意見。她們指出：目前各業工人面臨困難，輕工業失業工人超過四萬人，失業人數還在不斷增加。例如有些織造廠和內衣廠工，在過舊曆年時提前收工，現在已經過了元宵節，開工仍遙遙無期，工人完全沒有收入，生活很當彷徨。她們說：現在有些工人要露宿街邊度日，有些挨肌抵餓，甚至乞食過活，甚至還產生賣兒賣女的人間慘事。這都是美國經濟危機影響所造成的，而且，英國損人利己，禁止「與援國家」購買香港貨，讓使香港更加百業蕭條。又她們還說：現在港府又宣佈加稅，影響所及，百物騰貴，負擔更重，叫手搵口食的工人，要養兒育女的主婦如何維持一家大細的生活？

她們都表示：在這困難的環境中必須大家團結得更緊，互助互愛來度過難關。

【又訊】港九各界女工為紀念「三八」國際婦女節，已定於三月八日上午八時舉行遊藝會，地點在九龍明聲戲院，屆時將演出大合唱及古裝粵劇「選女……

華革會慶祝三八婦女節，主席曹淑娥致詞。

大埔鄉事會任期延一年

【本報訊】新界大埔區鄉事委員會，昨日上午十一時半召開村代表大會，討論修改會章問題。主要為現屆執行委員任期屆滿，照章應由是次村代表產生改選，但小組人員辦理改選，但該會有鑒於執行委員任期將屆年一週，改選耗時，而且爲配合新界鄉議局議員兩年一屆任期計，故提出修章，將現屆任期延長一年，以後兩年一任；另一方面，則主張立即進行改選，下屆之任期為三年，最後採取投票決定，照出席人數八十九名，以五十九票通過現屆任期延長一年。通過此議案後，故村代表會原定之籌備改選事宜，不須提出會商。

……婚」。粵劇將由紡織染工會、內衣工會及印務工會九龍支會的中樂組聯合演出。

香港電車職工會昨祝四十一周年

【本報訊】香港電車職工會，昨日上午八時假座灣仔國泰戲院舉行盛祝該會成立四十一周年及第四十二屆職員就職典禮。會後放映電影助興，情況熱鬧。

該會主席劉和報告去年工作時說：電車工人自一九五〇年增加卅元時津以來，整整十年未有合理調整薪津，而物價高漲，去年港府當局又施行加稅加費，正是雪上加霜，使電車工人生活艱難。該會根據工人意見，向資方提出調整待遇的要求。他指出：在全體工人的團結一致，在工會的努力下，資方從「十年內不考慮加薪問題」到宣佈調整加薪四元八角，這是工人們團結的成果。

工聯會會長陳耀材在會上指出：目前祖國在建設事業上一片大好形勢，他勉勵電車工人堅持國、愛國、爲工人利益努力的優良傳統，在祖國的鼓舞下，在工聯會和工會的領導下和各業工人一道，克服困難，大力開展福利，發展文娛康樂活動，爲爭取保障職業生活利益而努力。

去年中國和工聯會在救災工作和文娛康樂活動的成就。

社團備忘錄

三月六日

香港中華總商會（下午五時半）召開會董會議。

港九瓊洋百貨業聯合總商會（下午六時）在中國酒家舉行十四屆理監事就職典禮暨春節聯歡會。

柴灣街坊會（下午八時）在會所舉行聯校獎委會首次會議。

港九新界潮籍人士（下午八時）在大華飯店歡宴顧成坤。

香港中華總商會（下午八時）在會所禮堂舉行歐西古典音樂唱片欣賞會。

展出各國鐘表一千六百餘個
表展昨熱鬧人龍共三條

【本報訊】昨日是假期，第二屆鐘表展覽會的遊客擠得水洩不通，大會以安人員只得暫時延緩遊客進場，場外三條人龍，排至美麗華附近，情形至爲熱鬧。

今屆鐘表展覽，大會除將一般實用的時表在會場展出外，並有不少配合服飾、衣著及鑲有鑽石、珍珠、寶石及名貴裝飾品的時表展出，這些珍品分別由瑞士、美國、英國、日本等地名運來港，同時有不少新型鐘表係專為此一次表展而製作者，還有不少廠商提供應本港一般居民所需的鐘表，而專門在大會陳列展出者，計展出的各國鐘表達一千六百餘個。

大會表展，每日在上午十二時三十分開放，下午九時三十分停止，不收入場費用，歡迎參觀，各界團體學校，餘例。

表展觀衆排長龍飲汽水，希望獲贈名表。（本報攝）

朱氏宗親會昨複選新員

【本報訊】朱氏宗親會，昨日下午七時在會所複選各部職員，結果如下：理事長朱銘宗，副理事長朱立、朱彥參、朱卓垣，秘書長朱紹芬；監事長朱漢英，副監事長朱北生、朱仲康；總務主任朱耀秋，副主任朱盛戈，副司庫朱宗棠、朱宏當；財務主任朱翠綸，副主任朱聯潮；福利主任朱化主，副主任朱松；文交部主任朱康蕃，副主任朱周德；康樂主任朱亭；總務主任朱一川，宣傳主任朱貫澍；婦女主任巧玉，副主任朱紹邦，副主任朱仁俊；評議員朱香、朱彭、朱錦安；理事朱錦、朱汝霖、朱致、朱鈞貽、朱官督、朱約賢、朱光俊；監事朱立亭、朱朗星、朱朗欽、朱圓、朱陶泰、朱瑞泰。

各國僑批郵票，香港美術攝影展覽，如蒙報館參觀，可先行去函該會辦理參觀時間，該會將派員接待，解釋展覽情形。

該會場內的電影器，每日開放，放映世界各國風光，並有世界之教育意味的有聲彩色電影，每隔半小時一場，歡迎遊客參觀。

凌氏宗親會新員昨就職

【本報訊】凌氏宗親會，昨晚假座英京酒家舉行第七周年紀念、第八屆理監事就職典禮及春節聯歡宴會，到有來賓親誼會理監事會員與家屬等數百人。首由主席凌國能致詞說：希望全體同人團結協力，倘能照策劃去……則本會前途……交錯，情形熱鬧，至深夜始盡歡而散。

新職員名單如下：永遠名譽會長凌國賢，榮……

凌氏宗親會新員就職暨春節聯歡會上，全體職員合照。（本報攝）

鮮魚行總會十六日就職

【本報訊】港九鮮魚行總會，定十六日假座酒家舉行第十三屆理監事暨顧問就職典禮暨會員春節聯歡宴會，是日（十七）日全港九新界各市場魚檔休業一天。

劉氏宗親會會長劉鎮國為劉氏宗親會徵求會員出發頒旗後，與衆人歡敘。（本報攝）

晨辰　喜樂　表廠　中南公司
聯合歡宴同業

【本報訊】瑞士錶廠、中南公司總經理……瑞士錶廠、喜樂時表廠……前晚特假座建國酒家……

劉氏宗親會昨出發徵員

【本報訊】劉氏宗親總會於昨日下午七時假座廣州酒家舉行第三屆徵求會員出發典禮，……首由會長劉鎮國、理事長劉寬文、副理事長劉子濟、劉文源、劉文剛、監事長劉繼平……

四邑商工定期大會

▲四邑商工總會，定於本月十五日下午七時，假座廣州酒家舉行會員大會，同時舉行第十三屆職員就職典禮。……

社團動態

▲長洲商會，下週就職

▲五邑工商定期改選

▲潮連鄉會會慶元宵

▲九龍東莞會聯歡

▲榕樹頭會十一歡宴

仙樂　都城　看過　齊聲　讚好　不容　錯過　預售每天各場戲票　南院　連滿　四十二場　第六天續映　王老虎搶親　夏夢　李嬙　凝林　余婉菲　白荻　七彩越劇歌唱喜劇　胡小峯　查良鏞　編導

普慶大戲院　明後夜場公演　工人業餘粵劇團　李覺　溫宜　梅仕　郭維民　潘華　歐陽德　暨全體演員　柳毅傳書

快樂　麗都　京華　萬人空巷　場場爆滿　林黛　陳厚　范麗　麥基　高寶樹　主演　千嬌百媚

市場銀根鬆緊互見

有些資金無出路　亦有到處求借貸　按揭利息逾一分

【本報訊】最近市面銀根鬆緊不正常。有些行業或個別廠商感到資金過剩，有些則到處找出路，要有些投資者感到資金無出路…… [illegible]

華生新風扇辦樣到港

港商感滿意並即訂貨　首批新貨將於本月中旬運到

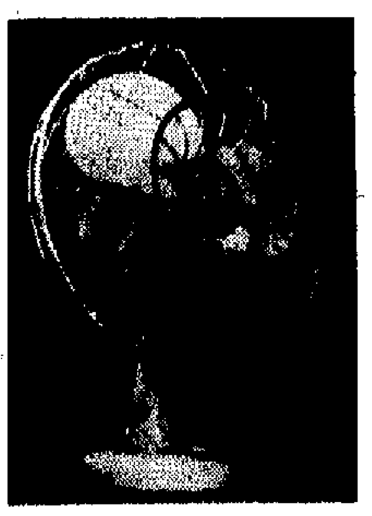

【本報訊】上海華生新款風扇辦樣到港，貨辦近已寄到，港商對於樣辦感滿意，即訂入不少。首批貨將於本月中旬抵港。

據上海華生風扇批發商人說，近日收到上海華生新款風扇樣辦（見附圖），是今年新出品的流線型風扇之一。…… [illegible]

各種外匯買賣價　上週末再度改高

【本報訊】上週末外匯銀行買賣價…… [illegible]

國際商品

天然膠最壞情況已過去

—倫敦「統計學家」雜誌對天然膠市勢看法

·史濤·

天然膠的市勢可能會傾轉嗎？倫敦的金融雜誌「統計學家」，在最近一期中對此採取了一種比較明朗的看法。…… [illegible]

經濟新聞

緬商來單仍疏

入口執照多將滿期　前訂貨亦甚少催促付去

【本報訊】緬甸外匯年度將終結，惟近日緬商來單訂貨仍疏，對於舊訂貨亦甚少催促付運。…… [illegible]

星馬商需求殷切　西安椒乾受歡迎

福建米粉被扯去亦頗多

【本報訊】據土產商報道…… [illegible]

菲商訂購西藥　以維他命粉較大宗

星商亦訂匹靈粉士丁粉

【本報訊】據洋行商說，最近菲律賓客商向洋行訂購西藥…… [illegible]

香港進出口貨價統計

日期：二月廿五日至三月三日

類別	比一九六零年平均價▲漲×跌百分比	比上期▲漲×跌百分比
總平均	▲4·54	▲0·71
五金	×6·89	▲0·07
工業原料	×1·11	×0·19
紗布	▲1·24	▲0·09
[illegible]	▲5·77	▲0·01
[illegible]	▲3·43	×0·11
出口貨	▲15·41	▲2·21

說明：香港進出口貨價統計，係根據十八種進出口貨品批發價格平均計算。（附表）

去年十二月份香港主要工業製品輸出統計

貨品	數值（萬元）
非針織恤衫（包括運動恤T恤）	一、二〇六
非針織長短褲、斜布褲、工裝及制服	一、二〇一
非針織、非刺繡女上衣及裙	三三九
非針織非刺繡睡衣	三一二
針織或針織布製棉內衣	四八七
針織或針織布製恤衫（包括運動恤T恤）	四三四
針織或針織布製外套及毛衫	三五七
襪及其他手套	六四
非針織實製外衣	三六五
未列名非針織外衣	四〇一
乳罩	二四一
非針織男及童外套、制服及大衣	三一八
非針織女裙、女童裙、袍及裙用衣著（絲質除外）	一七七
針織手套（純毛或混紡）	一〇一
其他衣物	一、二四八
人造花、葉及果	一、二九〇
原色扣布	七二五
塑膠玩具及洋娃娃	七九〇
染色棉布	一、二三一
家用搪瓷器皿	五四二
膠鞋	六八五
布面膠鞋（不包括帆布鞋及運動鞋）	五八四
原色斜布	四二七
十支至廿支原色棉紗線	四九八
電筒	三五四
卅二支至四十二支原色棉紗線	二三五
煤油燈	一一三
鋼鐵器	一七七
非刺繡毛巾	一九六
藤傢私（包括藤的除外）	一四五
膠靴	一三七
廢鋼	二四三
[illegible]拾布	一〇八
書籍及小册子	一四二
籐製品（非傢私）	一三三
木傢私及附合物（檀木傢除外）	一五三
原色紡	一四四
未列名醃製果	一一一
電筒用電芯	七八
未列名船艇（包括拆卸用）	七
皮鞋	一一六
中國酒材（包括糖酒、藥材）	一二六
漆油、滋油及乳膠漆（非船舶用）	一二八
廢鐵及鋼絲	一四六
絲製品	八四
啤膠	六〇
麵粉	三三
廿支至卅二支原色棉紗線	一二七
金屬器具及珐琅	六二

西德角鐵新盤　低過比貨一鎊

港商仍無訂購興趣

【本報訊】週末五金市場…… [illegible]

南洋客搭手　巴紗被扯去

【本報訊】近日南洋客商…… [illegible]

英國毛織品外銷　受到日本貨競爭

英國出口商感到苦惱

【本報訊】據外電報道，英國毛織品出口…… [illegible]

英紡織廠商增壓力　要限制棉織品進口

港棉織品在過去一年中輸英國　合計一億七千零九十一萬方碼

【本報訊】據外電報道，英國紡織廠商正向政府增加壓力，要求限制棉織品進口…… [illegible]

美國報盤回升　黃豆市看好

各種期貨買賣頗熱鬧

【本報訊】美國黃豆價格回升…… [illegible]

景星　明天　一週映　畫中人

最後兩天　贅姑爺

一天映　羅密歐與朱麗葉

中央　普慶　光明　皇宮　國光　今天　明天

十年割肉養金龍　全部伊士曼七彩

銀紙滿歲

母愛

新華·豪華　時勢英雄　CIMARRON

景·明·樂　聯合艦隊殲滅戰　THE GALLANT HOURS

大華·樂聲　新龍遇仙記

普慶　寶劍屠龍　柳毅傳書

皇都·麗聲　霧夜血戰尼街　The Siege of Sidney Street

利舞台　世界夜生活

塑膠花運英國繼續減縮

棉織品鞋類運去却漸增

——山奕——

據航商，據航商引述廠家的意見說：在三月過後才有復增的希望，因爲過去數存貨未銷完。塑膠花在過去一年內，都是輸英的一個大宗貨品，現在輸去減縮，當然會影響一般船公司的生意了。

據最近調査，而生意大概期只是平穩，還批甚至成績更壞，貨價低分薄的一個原因。例如本月八日有「恩迪安」和「阿京城丸」開往倫敦及鹿特丹港口，翌日又有「歌賦」輪開往倫敦，有三艘開往同一港口，彼此間的生意分薄，自然不是稀奇了。

二月底曾有兩艘太古公司輪船分別開往英國港口，載出貨物共五千噸，情況還算是好的。其中開往倫敦的「閣敦」輪，載出貨物一千四百噸，內有棉織品六百五十噸和塑膠玩具四百噸。開往英國利物浦及愛爾蘭的輪，載出貨物三千六百噸，其中一千五百噸，則單是棉織品、膠鞋、雜貨、膠底帆布鞋及塑膠花等四類貨品，已共佔三千一百七十噸，可見今天港英或港歐線的出口貨類，都以這類貨品爲大宗了。

不過，有些貨品的銷路，在航商的一番努力後，現在已逐漸增加了。

鐵行公司代理之「歐賦」號郵輪，定本月九日由港開往倫敦。由公司方面現接得的貨物三千噸，此數比一二月份開行的郵船減少一千噸，情況並不算好。目前棉織品和膠鞋、塑膠玩具等貨，數量仍是多的，所差的是膠花，今年以來去貨均屬觀望。

例可算現象，例如皮鞋、帆布鞋、仿草的紙拖鞋等輸英，由去年第四季起已有較大的增加，二月底開行的兩艘太古船，則分別載出雨傘十五噸和木頭衣夾三十噸，這都是新近增加的兩類貨品。雖然現在去貨量仍不算多，但如果這些貨價較廉和款式好而獲得買家好評，今後銷路有很多，即此間廠家、出口商和船公司都寄望甚殷的。

毛手套原是由港輸英的一種重要衣衫。照以往的情形來說，現在應是英商落單訂貨的季節了。但因去年九、十月倫敦港口發生碼頭工潮，有許多港製毛手套陸時，都改在歐陸港口起卸，在工潮結束後才分批運返倫敦，結果因貨物阻滯過時，許多毛手套都在過季後才運到倫敦，英商都不敢現在尚未能銷清，看來將會影響到今年第二季港製毛手套的付貨了。

航商陸續增多，這是現存在於港—歐航線中一個較嚴重的問題。記得某大外輪公司初在港設立總行之時，每月開往歐洲只有三艘船，現已增至四艘。另外，日本三井公司也將於六月開始派船來港，如果該兩輪今年走港—歐線，不怕船公司爭取貨物的增加，則船公會更爲普遍。

鐵·塔·星

前在印尼擱淺　現已入塢修理

【路透社雅加達三日電】雅加達港務局今天稱，香港註冊的三千六百零一噸英國輪船「鐵塔星號」（THETA STAR），已在萬東安全入塢。「鐵塔星號」於一月二十五日在雅加達以北約五十哩擱淺。雅加達港務局說，該輪只受輕傷。

振盛行輪船六艘　定本月內開曼谷

【本報訊】振盛行消息，該行在本月內將有六艘輪船由此間開往曼谷，每艘載貨約八百噸至一千噸。又據透露，在香港至曼谷航線中佔重要地位的某華資輪船公司，今年一月份共約四千一百噸，今年二月運往曼谷的貨物約共三千五百噸。

圓鐵三百噸　四川輪前運到

【本報訊】太古公司屬下之「四川」客貨輪，前日上午十一時由汕頭抵港。此次來貨增至一千噸，其中包括圓鐵約三百噸，餘爲紙張、茶葉、糖、罐頭食品和雜貨。該輪係二月馬在汕頭裝運的貨物，因當地有較多貨物須運出，故該輪次來貨特別多。據悉該輪定今日下午五時再開往汕頭，出口貨仍只爲百餘噸至二百噸。今年以來往汕頭的貨多數用於入口，出口一直極少。

順泰約十五翻

司屬下的「順泰」輪，公[illegible]

漢陽昨入塢　將改航印尼

【本報訊】太古公司屬下之「漢陽」輪，已於昨日駛入太古船塢修理。該輪下次將調航往印尼，從當地載客來港，再裝運往汕頭。該輪於上星期五由曼谷抵港，載來貨物一千六百噸，其中白米佔一千四百噸，柚木及雜貨佔二百噸。該輪因不開往日本，全部艙位均用於泰國客貨來港，故來貨數量比平日增加很多。

香港熊

七日來貨二千噸　內有黑鐵皮棉花

【本報訊】美國輪船公司屬下的「香港熊」輪，將於本月七日從美國到港。貨物共約二千噸，其中有黑鐵皮一百餘噸，棉花、西藥百餘包，還有凍肉、罐頭、水果、紙、瓷品、酒、乾果食品等。該輪將於本月十五日左右從華北到港，據所知，該輪有六百一十三噸貨物從峇里島運來。

萬利開歐非　去貨四百噸

【本報訊】法國郵船公司屬下之「萬利」輪，已於昨日開往馬尼拉、西貢、歐洲各埠，倫敦、北非及非洲。出口貨物四百噸，有布疋、棉紗、紙底帆布鞋、東京炮、熱水瓶、火水燈、陶瓷等物品，往歐非的有約七十噸，運往西貢三十噸，前去尼拉，但在港輪只不收貨。

入口船期預告

船名		開來港口	月日	公司
邊古治	BENCLEUCH	英國新加坡	3月8	邊行
秋田丸	AKITA MARU	日本	3月8	天祥
文佗	MENTOR	馬尼拉	3月8	太古
嘉利寶	GARRYBANK	東南非	3月8	[illegible]行
寶康	PO HANG	曼谷	3月8	福來
泗水丸	SURABAYA MARU	日本	3月8	巴拉多
飛雲	FLYING CLOUD	英國歐洲新加坡	3月8	和[illegible]
長良丸	NAGARA MARU	日本	3月8	天祥
成華丸	SEIKA MARU	日本	3月8	東方
墨爾本丸	MELBOURNE MARU	日本	3月8	東方
美金	MUI KIM	婆羅洲	3月8	港婆
東榮	EASTERN ARGOSY	馬尼拉	3月8	渣甸
湖南	HUNAN	神戶	3月8	太古
寮國	LAOS	日本	3月8	法郵
萬新	MAURICIEN	歐洲	3月8	法郵
靜岡丸	SHIZUOKA MARU	日本	3月9	天祥
合生	HOP SANG	曼谷	3月9	太古
錫蘭	CEYLON	歐洲新加坡	3月9	太平
邊古治	BENCLEUCH	英國	3月9	邊行
君川丸	KIMIKAWA MARU	新加坡	3月9	太平
第八東西丸	TOZAI MARU NO.8	日本	3月9	東方
廣東	KWANGTUNG	新加坡[illegible]	3月9	太古
東平	TONG PENG	[illegible]	3月9	[illegible]
[illegible]生	BLISSFUL	曼谷	3月9	振盛行
三隆丸	MIRYU MARU	日本	3月9	洛士利
達凡哥	TRAVANCORE	馬尼拉	3月9	太平
邊域琪	BENVRACKIE	英國新加坡	3月9	邊行
芝本碌	TJIPONDOK	日本	3月9	渣華
多寶多	TROUBADOUR	洛杉磯舊金山	3月9	多利順
奧加美	CLARA JEBSEN	仰光	3月9	新興行
萬達	VARDA	菲律賓	3月9	美邦
比亞士總統	PRES. PIERCE	美國	3月9	總統
加拿大郵	CANADA MAIL	菲律賓	3月10	福來
法斯威利	FRANCISVILLE	美國	3月10	多利順
菲島怡美利	NOREVERETT	曼谷	3月10	福來
利士碧琪	KRISTIN BAKKE	加拿大美國馬尼拉	3月10	鐵行
高連	KOLN	歐洲新加坡	3月10	捷成
合勒總統	PRES. TAYLOR	美國	3月10	總統
	BENGALEN	美國	3月10	渣華
千鶴丸	SENSHO MARU	婆羅洲	3月10	[illegible]
四川	SZECHUEN	汕頭	3月11	太古
保泰	BEIRA	歐洲	3月11	寶隆
福安	HOCK AN	新加坡[illegible]	3月11	振盛行
美佩美	PROMINENT	曼谷	3月11	振盛行
宗島丸	MUNESHIMA MARU	東加拿大日本	3月11	巴拉多
芝萬宜	TJIWANGI	澳洲日本	3月11	渣華
美華碧琪	MARTHA BAKKE	西澳洲馬尼拉	3月11	鐵行
馬六甲丸	MALACCA MARU	新加坡	3月11	太平
奧圖里加士	AUTOLYCUS	歐洲	3月11	太古
熱海丸	ATAMI MARU	歐洲新加坡	3月11	天祥
羅哈士總統	PRES. ROXAS	菲律賓	3月12	美邦
金菲士	CAMPHUYS	仰光	3月12	渣華
[illegible]	PIONEER MIST	美國	3月12	美輪
達凡哥	TRAVANCORE	歐洲新加坡	3月12	太平
昆士威利	QUEENSVILLE	美國	3月12	多利順
老撾	LAO	波斯灣新加坡	3月12	福來
羅賓萊克	REUBEN LYKES	美國	3月12	總統
麥羅利萊克	MALLORY LYKES	美國	3月12	總統
湖北	HUPEH	曼谷	3月12	太古
[illegible]林	KUNGSHOLM	曼谷	3月12	太平
[illegible]	HELIOS	山打根	3月12	多利順
[illegible]	HALLDIS	新加坡	3月13	多利順
佳巴	KHYBER	歐洲新加坡	3月13	鐵行
東沙	TUNGSHA	歐洲新加坡	3月13	多利順
亞蘭士吉	ARENDSKERK	歐洲新加坡	3月13	渣華
[illegible]	BREDE	仰光	3月13	新興行
東方	EASTERN	日本上海	3月13	鐵行
[illegible]丸	SACHIKAWA MARU	日本	3月13	太平
科倫坡城	CITY OF COLOMBO	日本	3月14	鐵行
[illegible]	MANDALAY	日本	3月14	太平
[illegible]	ESTELLE MAERSK	日本	3月14	捷成
[illegible]丸	EIKO MARU	金邊	3月14	福來
[illegible]	MELBURY BEACON	日本	3月15	新興行
[illegible]	URLANA	波斯灣[illegible]	3月16	鐵行
[illegible]	HAI HING	曼谷	3月15	多利順
[illegible]	GLENROY	歐洲新加坡	3月15	渣甸
[illegible]	TEGELBERG	南美南非	3月15	渣華
[illegible]	KNUD MAERSK	波斯灣	3月15	捷成
[illegible]	SURAT	菲律賓	3月15	鐵行
大翼[illegible]	TEMERAIRE	馬尼拉	3月15	多利順
[illegible]	BOLESLAW BIERUT	歐洲	3月15	[illegible]
沙喈漢	SHAHJEHAN	[illegible]新加坡	3月16	鐵行
利華古臣	LEVERKUSEN	歐洲新加坡	3月16	捷成
北佐羅士	PATROCLUS	英國新加坡	3月17	太古
俄亥俄	OHIO	美國馬尼拉	3月17	渣甸
烏瑪利亞	UMARIA	日本	3月17	鐵行
東榮	EASTERN ARGOSY	澳洲	3月17	渣甸
刁多	TUDOR	金山	3月17	多利順
[illegible]	SOMALI	歐洲新加坡	3月17	鐵行
[illegible]	JEPPESEN MAERSK	馬尼拉	3月17	[illegible]
[illegible]	HEW BANG	山打根	3月18	[illegible]
太原	TAI YUAN	澳洲馬尼拉	3月18	太古
[illegible]	ARAFURA	澳洲	3月18	鐵行
[illegible]	BRADEVERETT	曼谷	3月18	福來
[illegible]	TELEMACHUS	馬尼拉	3月18	太古
[illegible]	CARDIGANSHIRE	日本	3月18	渣甸
[illegible]丸	KOCHU MARU	菲律賓	3月19	美邦
	EURYVATES	菲律賓	3月19	太平洋
[illegible]	PIONEER MYTH	紐約	3月18	美輪
[illegible]丸	MIYOTAMA MARU	日本	3月19	東方
[illegible]	MENESTHEUS	英國新加坡	3月20	太古
[illegible]	MENELAUS	英國新加坡	3月20	太古
飛魚	FLYING FISH	美國歐洲新加坡	3月20	和[illegible]
[illegible]總統	PRES. POLK	美國日本	3月20	總統
[illegible]	NICOLINE MAERSK	美國	3月20	捷成
[illegible]	VAN SPILBERGEN	馬尼拉	3月20	渣華
	NEDER EEMS	歐洲	3月20	渣華
[illegible]	BOUGAINVILLE	美國	3月21	[illegible]行
[illegible]	VAN NECK	新西蘭	3月21	渣華
[illegible]	HERVAR	山打根	3月22	多利順
亞羅士	AROS	澳洲	3月20	天祥
[illegible]	FERNGLEN	洛杉磯舊金山	3月20	多利順
[illegible]	TRANSOCEAN MERCHANT	馬尼拉	3月25	[illegible]

出口船期預告

歐洲線

船名		開往港口	月日	公司
天奇利	TANCRED	馬賽鹿特丹挪威	3月8	多利順
阿京城丸	BUENOS AIRES MARU	倫敦漢堡	3月8	東方
尼吉	NIJKERK	歐洲	3月8	渣華
鷹羅士泰	RAVENSTEIN	歐洲	3月8	捷成
恩迪安	GLENEARN	英荷德國	3月8	渣甸
長良丸	NAGARA MARU	黑海	3月8	天祥
靜岡丸	SHIZUOKA MARU	利物浦鹿特丹漢堡	3月9	天祥
歌賦	CORFU	倫敦	3月9	鐵行
邊古治	BENCLEUCH	英國	3月10	邊行
寮國	LAOS	馬賽熱那亞	3月10	法郵
寶高達	BOGOTA	鹿特丹漢堡奧斯陸	3月11	寶隆
哥倫布城	CITY OF COLOMBO	倫敦漢堡	3月15	鐵行
民德利	MANDALAY	馬賽鹿特丹奧斯陸	3月15	太平
亞拉斯特士	ADRASTUS	利物浦格拉斯哥	3月16	太古
蘇叻	SURAT	倫敦歐洲	3月16	鐵行
刁多	TUDOR	安特衛普漢堡奧斯陸	3月18	多利順
加地根仙亞	CARDIGANSHIRE	倫敦漢堡鹿特丹	3月20	渣甸
普爾總統	PRES. POLK	那不勒斯馬賽熱那亞	3月21	總統
邊域奇	BENVRACKIE	鹿特丹倫敦馬賽	3月21	邊行
百億士泰	BAYERNSTEIN	馬賽安特衛普漢堡	3月21	捷成
力打依路	NEDER EBRO	熱那亞鹿特丹安特衛普	3月24	渣華
恩希路	GLENSHIEL	倫敦鹿特丹漢堡	3月24	渣甸
亞細亞	ASIA	那不勒斯熱那亞	3月28	天祥
德力富	TRIGLAV	歐洲	3月29	[illegible]
錫蘭	CEYLON	安特衛普鹿特丹奧斯陸	3月29	太平
普利多鐵士	POLYDORUS	利物浦	3月30	太古
邊來路	BENLOYAL	英國鹿特丹利物浦	3月31	邊行
文尼斯都士	MENESTHEUS	倫敦漢堡	3月31	太古
提拉	CHITRAL	倫敦	4月4	鐵行
北佐羅士	PATROCLUS	利物浦格拉斯哥	4月6	太古
高連	KOLN	馬賽安特衛普漢堡	4月8	捷成
恩洛伊	GLENROY	英荷西德	4月8	渣甸
邊和力治	BENVORLICH	西德荷蘭	4月8	邊行
亞蘭士吉	ARENDSKERK	鹿特丹西德	4月8	渣華
大利法加	TRAFALGAR	[illegible]	4月8	多利順
奧索華	ORSOVA	倫敦	4月10	鐵行
保泰	BEIRA	安特衛普鹿特丹漢堡奧斯陸	4月10	寶隆
萬利勞士	MENELAUS	利物浦格拉斯哥	4月10	太古
威靈頓城	CITY OF WELLINGTON	倫敦漢堡鹿特丹	4月15	鐵行
達凡哥	TRAVANCORE	鹿特丹漢堡	4月15	太平

印·巴·中東線

船名		開往港口	月日	公司
長良丸	NAGARA MARU	孟買	3月8	天祥
明和丸	MEIWA MARU	科倫坡	3月8	[illegible]來
山朝丸	YAMAASA MARU	科倫坡孟買喀喇蚩	3月8	萬國
尼吉	NIJKERK	亞丁[illegible]	3月8	渣華
恩迪安	GLENEARN	亞丁	3月8	渣甸
天奇利	TANCRED	亞丁[illegible]	3月8	多利順
鷹羅士泰	RAVENSTEIN	科倫坡亞丁	3月8	捷成
阿京城丸	BUENOS AIRES MARU	亞丁[illegible]	3月8	東方
乾隆丸	KENRYU MARU	加爾各答	3月8	東來
靜岡丸	SHIZUOKA MARU	蘇彝士	3月9	天祥
秋田丸	AKITA MARU	中東	3月9	天祥
墨爾本丸	MELBOURNE MARU	科倫坡孟買喀喇蚩	3月9	東方
歌賦	CORFU	加爾各答	3月9	鐵行
邊古治	BENCLEUCH	亞丁	3月10	邊行
寮國	LAOS	蘇彝士	3月10	法郵
寶高達	BOGOTA	蘇彝士	3月11	寶隆
金菲士	CAMPHUYS	加爾各答	3月14	渣華
哥倫布城	CITY OF COLOMBO	亞丁	3月15	鐵行
民德利	MANDALAY	亞丁[illegible]	3月15	太平
亞拉斯特士	ADRASTUS	亞丁	3月16	太古
蘇叻	SURAT	亞丁[illegible]	3月16	鐵行
刁多	TUDOR	亞丁[illegible]	3月18	多利順
烏瑪利亞	UMARIA	喀喇蚩波斯灣	3月19	鐵行
加地根仙亞	CARDIGANSHIRE	亞丁	3月20	渣甸
邊域奇	BENVRACKIE	亞丁	3月21	邊行
百億士泰	BAYERNSTEIN	科倫坡	3月21	捷成
普爾總統	PRES. POLK	孟買喀喇蚩	3月21	總統
安藝丸	AKI MARU	亞丁[illegible]	3月29	天祥
利加馬士	LICA MAERSK	蘇彝士	3月23	捷成
力打依路	NEDER EBRO	亞丁[illegible]	3月24	渣華
恩希路	GLENSHIEL	亞丁[illegible]	3月24	渣甸
拉加	RAJAH	吉大港加爾各答	3月25	鐵行
[illegible]	RUTHEVERETT	加爾各答吉大港	3月27	福來
亞細亞	ASIA	科倫坡孟買喀喇蚩	3月28	天祥

東南亞線

船名		開往港口	月日	公司
渣華郵	JAVA MAIL	印尼	3月8	[illegible]
山朝丸	YAMAASA MARU	新加坡[illegible]	3月8	萬國
明和丸	MEIWA MARU	新加坡[illegible]	3月8	[illegible]來
米高積臣	MICHAEL JEBSEN	西貢[illegible]	3月8	捷成
達那	DANA	曼谷	3月8	順昌
民陽丸	MINYO MARU	金邊	3月8	太平
上海丸	SHANGHAI MARU	海防	3月8	泰山
鋼勞滬	STEEL ROVER	馬尼拉	3月8	太平
喜馬拉雅丸	HIMALAYA MARU	曼谷	3月8	東方

（續左出口船期預告）

船名		開往港口	月日	公司
天奇利	TANCRED	新加坡	3月8	多利順
恩迪安	GLENEARN	新加坡	3月8	渣甸
鷹羅士泰	RAVENSTEIN	新加坡	3月8	捷成
阿京城丸	BUENOS AIRES MARU	新加坡	3月8	東方
山陽丸	SANYO MARU	新加坡	3月8	東方
乾隆丸	KENRYU MARU	新加坡檳榔嶼巴生	3月8	東來
尼吉	NIJKERK	新加坡	3月8	渣華
多寶多	TROUBADOUR	曼谷	3月9	多利順
[illegible]丸	TEIKA MARU	馬尼拉	3月9	東方
美金	MUI KIM	婆羅洲	3月9	港婆
靜岡丸	SHIZUOKA MARU	新加坡	3月9	天祥
秋田丸	AKITA MARU	新加坡	3月9	天祥
大中山	TAICHUNGSHAN	金邊	3月9	順昌
泗水丸	SURABAYA MARU	新加坡印尼	3月9	巴拉多
長良丸	NAGARA MARU	新加坡[illegible]	3月9	天祥
湖南	HUNAN	曼谷	3月9	太古
墨爾本丸	MELBOURNE MARU	曼谷[illegible]	3月9	東方
歌賦	CORFU	新加坡	3月9	鐵行
士打麥哥倫	STRAAT MAGELHAEN	新加坡	3月9	渣華
興立	HENRIK	山打根	3月10	多利順
邊古治	BENCLEUCH	馬尼拉	3月10	邊行
寮國	LAOS	西貢	3月10	法郵
廣西	KWANGSI	新加坡印尼	3月10	太古
可達馬士	HERTA MAERSK	印尼	3月10	捷成
第八東西丸	TOZAI MARU NO.8	新加坡	3月10	東方
芝本碌	TJIPONDOK	新加坡	3月11	渣華
千鶴丸	SENSHO MARU	[illegible]	3月11	[illegible]
寶高達	BOGOTA	馬尼拉	3月13	寶隆
利士碧琪	KRISTIN BAKKE	新加坡[illegible]	3月13	鐵行
美佩美	PROMINENT	曼谷	3月13	振盛行
金菲士	CAMPHUYS	新加坡	3月14	渣華
東平	TONG PENG	新加坡印尼	3月14	[illegible]

汕頭·上海·天津線

船名		開往港口	月日	公司
羅士域	ROGGEVEEN	中國	3月8	渣華
錫蘭	CEYLON	上海	3月9	太平

基隆·釜山·日本港口線

船名		開往港口	月日	公司
富安	FOO AN	基隆	3月8	[illegible]
[illegible]	SVEND MAERSK	日本	3月8	捷成
文佗	MENTOR	日本	3月8	太古
[illegible]丸	SHOUN MARU	日本	3月8	洛士利
日本熊	JAPAN BEAR	沖繩日本	3月8	美輪
廣東	KWANGTUNG	日本	3月9	太古
寶康	PO HANG	沖繩釜山日本	3月9	[illegible]來
飛雲	FLYING CLOUD	基隆釜山日本	3月9	和[illegible]
萬達	VARDA	日本	3月10	美邦
加拿大郵	CANADA MAIL	日本	3月11	福來
菲島怡美利	NOREVERETT	沖繩釜山日本	3月11	福來
合生	HOP SANG	日本	3月11	[illegible]
熱海丸	ATAMI MARU	日本	3月11	天祥

非洲線

船名		開往港口	月日	公司
山陽丸	SANYO MARU	南非	3月8	東方
萬新	MAURICIEN	西非	3月9	法郵
士打麥哥倫	STRAAT MAGELHAEN	南非	3月9	渣華
第八東西丸	TOZAI MARU NO.8	東非	3月10	東方
三隆丸	MIRYU MARU	東南非	3月10	洛士利
馬六甲丸	MALACCA MARU	西非	3月12	太平
[illegible]	ESTELLE MAERSK	西南非	3月14	捷成
[illegible]	SACHIKAWA MARU	[illegible]	3月16	太平

美洲線

船名		開往港口	月日	公司
文佗	MENTOR	美國	3月8	太古
日本熊	JAPAN BEAR	美國西岸	3月8	美輪
飛雲	FLYING CLOUD	美國	3月9	和[illegible]
士打麥哥倫	STRAAT MAGELHAEN	南美	3月9	渣華
[illegible]丸	SHOSEI MARU	加拿大美國	3月9	東來
休士頓丸	HOUSTON MARU	美國	3月9	東方
君川丸	KIMIKAWA MARU	美國東西岸	3月10	太平
萬達	VARDA	加拿大美國	3月10	美邦
松戶山丸	MATSUDOSAN MARU	美國	3月10	東來
加拿大郵	CANADA MAIL	美國	3月11	福來
比亞士總統	PRES. PIERCE	洛杉磯三藩市	3月11	總統
合勒總統	PRES. TAYLOR	舊金山洛杉磯	3月11	總統
宗島丸	MUNESHIMA MARU	加拿大美國	3月12	巴拉多
美華碧琪	MARTHA BAKKE	加拿大美國	3月13	鐵行

澳洲線

船名		開往港口	月日	公司
施都士	CITOS	澳洲	3月9	天祥
廣西	KWANGSI	西澳洲	3月10	太古
利士碧琪	KRISTIN BAKKE	西澳洲	3月11	鐵行
東方	EASTERN	澳洲	3月14	鐵行
芝萬宜	TJIWANGI	澳洲	3月16	渣華
安慶	ANKING	澳洲	3月18	太古
亞羅士	AROS	澳洲	3月20	天祥

火·車·時·刻·表

九龍開	到羅湖	羅湖開	到九龍
上午6時37分	7時39分	上午6時32分	7時34分
7時44分	8時49分	7時18分	8時23分
9時09分	10時14分	7時57分	8時53分
10時20分	11時22分	9時05分	10時04分
11時39分	下午12時43分	10時32分	11時29分
下午12時42分	1時45分	11時35分	下午12時31分
2時15分	3時16分	下午1時03分	2時02分
4時13分	5時14分	2時23分	3時23分
5時30分	6時31分	4時21分	5時20分
6時48分	7時49分	5時38分	6時38分
8時15分	9時16分	6時58分	7時56分
10時	10時59分	8時28分	9時23分
深圳開	到廣州	廣州開	到深圳
上午11時26分	下午2時28分	上午7時30分	上午10時16分
下午12時45分	下午3時29分	上午8時10分	上午10時56分
下午5時	下午9時55分	上午9時40分	下午2時32分

今日明日出入口船隻

今日入口船隻

船名		開來港口	停泊地點	公司
成洋丸	SEIYO MARU(上午六時)	日本	B17	東方
皮利亞士	PELEUS(上午六時)	日本	A9	太古
古力治總統	PRES. COOLIDGE(上午八時)	美國日本	九龍倉橋	總統
三鷹丸	MITAKA MARU(上午九時)	日本	B13	天祥
西灘	SLING(下午八時)	上海	油麻地	華夏
第一加拿丸	KANA MARU NO.1(上午八時)	日本	B19	東方
若島丸	WAKASHIMA MARU(下午)	喀喇蚩	B16	巴拉多
達那	DANA(上午六時)	曼谷	油麻地	順昌
明和丸	MEIWA MARU(下午)	日本	B9	[illegible]來
路易萊克	LOUISE LYKES(上午八時)	美國	九龍倉橋	[illegible]

今日出口船隻

船名		開往港口	停泊地點	公司
濟州	CHEJU(下午)	曼谷	B20	[illegible]
福洋丸	FUKUYO MARU(上午六時)	新加坡檳榔嶼科倫坡	B4	巴拉多
克利夫蘭總統	PRES. CLEVELAND(下午十時)	日本韓國美國舊金山	九龍倉橋	總統
[illegible]	FERNWAVE(下午)	洛杉磯紐約	A5	多利順
成洋丸	SEIYO MARU(下午或明日)	馬尼拉	B17	東方
邊納地	BENALDER(下午)	馬尼拉英國	九龍倉橋	邊行
漢堡丸	HAMBURG MARU(下午)	日本	A21	東方
太平	TAIPING(下午五時)	日本	九龍倉橋	太古
加地根仙亞	CARDIGANSHIRE(下午)	日本	太古倉	渣甸
四川	SZECHUEN(下午五時)	汕頭	[illegible]	太古
[illegible]	MARIT MAERSK(下午)	日本美國	A1	捷成
[illegible]	CHIAO HANG(下午)	汕頭	油麻地	大[illegible]
大興	DAISEI(下午)	日本	油麻地	[illegible]

明日入口船隻

船名		開來港口	停泊地點	公司
[illegible]丸	SHOUN MARU	日本	A	洛士利
[illegible]	SVEND MAERSK	波斯灣印度	A	捷成
山朝丸	YAMAASA MARU	日本	B15	萬國
興立	HENRIK	山打根	B	多利順
羅士域	ROGGEVEEN	西貢	B	渣華
米高積臣	MICHAEL JEBSEN	日本	B6	捷成
鋼勞滬	STEEL ROVER	美國	A	太平
日本熊	JAPAN BEAR	菲律賓	A	美輪
廣西	KWANGSI	大連上海	A	太古
上海丸	SHANGHAI MARU	日本	[illegible]	泰山
乾隆丸	KENRYU MARU	日本	B	東來
民陽丸	MINYO MARU	日本	B	太平
山陽丸	SANYO MARU	日本	A	東方
施都士	CITOS	澳洲	B	天祥
鷹羅士泰	RAVENSTEIN	日本	A	捷成
喜馬拉雅丸	HIMALAYA MARU	日本	B	東方
天奇利	TANCRED	馬尼拉	A	多利順
阿京城丸	BUENOS AIRES MARU	澳洲	A	東方
士打麥哥倫	STRAAT MAGELHAEN	日本	A	渣華
香港熊	HONGKONG BEAR	舊金山	A	美輪
渣華郵	JAVA MAIL	美國馬尼拉	A	[illegible]
富安	FOO AN	汕頭	油麻地	[illegible]
尼吉	NIJKERK	日本	A	渣華

明日出口船隻

船名		開往港口	停泊地點	公司
佐賀丸	SAGA MARU	美國	A4	洛士利
若島丸	WAKASHIMA MARU	日本	B16	巴拉多
皮利亞士	PELEUS	新加坡英國	A9	太古
古力治總統	PRES. COOLIDGE	西貢新加坡[illegible]	九龍倉橋	總統
三鷹丸	MITAKA MARU	新加坡[illegible]	B13	天祥
西灘	SLING	新加坡[illegible]	油麻地	華夏
東月	EASTERN MOON	新加坡[illegible]	A2	渣甸
第一加拿丸	KANA MARU NO.1	馬尼拉	B19	東方
[illegible]	PO YANG	天津	B5	太古

M.M. 「寮國」LAOS 直往西貢、馬賽 三月八、九日落貨 十日上午開行 法國郵船公司啓

東平快船 M.V. "TONG PENG" 三月十一日落貨 十四日開往 新加坡、耶加達、[illegible] 順暢船務（香港）有限公司啓

上海丸 "SHANGHAI MARU" 本月七日由日本到 即落貨 往海防 代理：泰山有限公司 永通公司

大中山 TAICHUNGSHAN 三月七、八、九日落貨 九日下午開行 直往金邊 順昌航業有限公司啓

華新 DANA 三月六、七、八日落貨 八日下午開行 直往暹羅

港海船務有限公司 Hong Kong Borneo Shipping Co. Ltd. 美金 "MUI KIM" 準三月八日落貨 九日開行 直放古晉、詩巫、山打根

山上海來 「西林」S.S. "SLING" 約於三月六日晚抵港，泊油麻地。約三月七日開往星加坡、耶加達。 華夏企業有限公司啓

港航　澳輪　[illegible]

輪船停泊處 SAN YANG CORFU KARAPO [illegible]

截郵時間 今日（星期一）[illegible]

明日截郵（星期二）[illegible]

聯賽二次相逢 陸軍再戰愉園

下午四時一刻花墟見面

花墟今日一場甲組足球聯賽，由陸軍對愉園，下午四時一刻開賽。這是兩隊在第二循環的遭遇戰，第一循環愉園贏了陸軍三比二。論實力，愉園今日是可以再贏一仗的。

頭場二時三刻，由兩隊的預備組交鋒。門票全收一元二角。

陸軍在季初時不及現在踢得好是事實，不過目前也只是球員踢得比較熟，合作也比較有了進步而已，技術與競還是平平無奇，要想打敗愉園是不容易的。可以說，陸軍的前鋒一定沒有辦法攻破愉園的陣腳。愉園的潛力也在南華之上，可惜連遭意外，做成在聯賽中受制於南華的劣勢。事實上，愉園在季中也有一個時期演出很差的，到了近兩周，才漸復應有的水準。在這個時候，即使與南華及東華交鋒也將不會吃虧，對於陸軍，他們照理是必勝的。因為兩個球隊都有調度，門志又盛，如果在正常下演出，比賽必然相當精采。·球叟·

陸軍

史堅士　麥納　奧克榮　黎德臣　貝特遜　鍾斯　花特　打連　萊斯　面

愉園

黎展球　陳耀林　梁偉雄　謝炳添　郭永熙　黃光和　劉添　黃文偉　張駱德　朱彭年

星島演出唔係路 九巴獲一小勝

九巴昨在港會球場以二比一小勝星島。頭場的預備組對賽，九巴亦以兩比一勝「小噴射機」。臨場觀眾約六千人，門票收入九千六百元。九巴復用梁杰出任中堅，王照保有異。

星島也有調起良改充中堅，陸炳耀復出，但整隊踢得未如理想，在劣勢之下敗走。

開球後，衛四分鐘，周少雄得球斜傳，王照保本可乘機叩關，但因動作太慢，被郭秋明搶去皮球。六分鐘，黃德輝近射中楣。十六分鐘，李磊光在禁區外犯規，陸文渭吊球右邊，張耀國照保傳入中路，皮球旋轉入網，九巴先開紀錄。未幾，星島在反撲時，九巴的楊國傑因救球心切，險些自行踢球入網。

在廿五分鐘時，王照保故技重施，黃德輝以一時間在離門十碼處抽射中鵠，二比〇；此球傳、射都很精采。中場開球後，李德榕曾近門利用頭攻，但越楣未入。按着，衛佛倫大意，被張子慧得球，射入一球。但星島終無法追和。完場時，九巴以二比一擊敗星島。·良紅·

九巴

楊國傑　孫志顯　陸文渭　梁杰　周少雄　劉志良　黃德輝　王照保　羅安　張耀國

星島

郭秋明　李德榕　張子慧　衛佛倫　李磊光　馮良　鄧文治　楊偉錦　張偉濤　劉添

警察進攻東方之門，林寶堅跳起接球，麥永雄（中）作衝門狀，方志才因防救援。（本報攝）

東方一無是處 警察贏五比二

上半場淨吞三蛋

昨在花墟上演的足球聯賽，警察以五比二大勝東方。上場預備組賽，東方亦以一比二為警察所敗。

此戰，雙方都排出上次的陣容出戰，東方的人腳較佳，可惜士氣低沉，踢來一無是處，警察則踢得特別出色，伊雲士、史堅倫、麥永雄在錦標……

開賽後，警察即採取攻勢，七分鐘，伊雲士衝入禁區底線，將球傳交史堅倫勁射，門將張國駒撲救不及，警察首開紀錄。十五分鐘，麥永雄腳下一傳，伊雲士得球斜射入網。卅分鐘，林寶堅用手拍出，麥永雄單刀追進……挑入空門，二比〇。卅八分鐘，警察再以邊死角傳中，伊雲士射，球從左邊飛入，三比〇。上半場完，警察以三比〇領先。

下半場，東方士氣略振，劉志霖在近門處得球，……方志才乘隙勁射破網，三比一。後警察再入兩球，東方亦由方志才入一球，結果警察以五比二勝。

東方敗於士無門志

東方昨天士無門志，無濟於事，乃被演出較有隊形的警察所敗。

警察由前鋒到後衛的演出都很落力，史根倫和伊雲士兩人更佳，一傳一射，使東方受盡威脅；門將張國駒之表現，都很差，方各將的走位與傳球低淺，亦是最糟的。東方前鋒來來去去只有「一球運」，加上沒有一個前鋒能發揮出其所長，則是「五短身材」，門將林寶堅對於高空來球和搶攔，球也難免吃虧，第一球所失，就是為了身材過小，不能把球托出界外或打去更遠的地方，乃在門前十碼處被麥永雄一腳中鵠。第二球之失則是和麥永雄「單對單」的情況下吃虧的。下半場，宋文在無人看管下打破光蛋，士氣略增，惜搭時已晚，只由「釘仔」再入一球，終歸一敗。·孔武·

上訴小組減刑內幕

洋副會長曾力主維持初審判決

龍炳棠不滿「拖字訣」因此翻案

滿仔今日首次復出

……比〇領前。易邊再戰，東方陣司徒堯右前衛，但仍無法得出路。四比〇了，這時東方腳，伊雲士沿邊疾進，三分鐘傳中，皮球滾往入網，四比〇了。卅五分鐘，東方五比〇，完場前五分鐘，方志才……

警察

伊雲士　張國駒　李華　麥永雄　史堅倫　阮海邦　劉松　吳就

東方

林寶堅　司徒堯　劉志霖　宋文　陳志剛　方志才　何明　劉……

……千人，門票收入六千五百元。·風掃·

愉園球員郭滿華，季初在愉、陸一場比賽中，被指犯「未盡全力」之嫌，經陸軍足球總會紀律小組處罰停賽……（下略）

九巴提防燕梳客

事前不公佈陣容

昨據九巴人員說：今日九巴排陣決定臨時公佈陣容，都不預先公佈陣容，以防對方早有準備。據悉：九巴今日將派出以……球員，由足球主任臨時公佈。

體育節表演

昨場面熱鬧

今年體育節的戶外表演，昨天在港府球場和香港大球場舉行，由港體協會主辦的……

中級乒乓球賽

智育大勝馬交

中級杯乒乓球六強決賽，昨日開始在朱有蘭球館舉行，一共比賽三場，不乏精采鏡頭，尤以宋坦智育對馬交最為刺激。結果智育以五比〇大勝，陳、梁、楊等的演出都很好。另兩場友聯勝智仁五比二，大成以五比〇勝展榮。

乙組羽毛球賽

今晚揭開戰幔

全港公開乙組羽毛球錦標賽，今晚七時半起在西區體育館揭開戰幔，首晚計有男子單打初賽七場，參加約十四名……

今日五場

草地網球

草地網球賽今日舉行，另有一四場在……

戰後述評

星島冷熱無常 九巴贏得好彩

星島上周與愉園作錦標賽，踢得虎虎有生氣，攻守快速而一氣呵成，踢得……以二比一勝傑志的表現，可說是一反常態。……人皆讚賞其不值……

（餘文略）·靈文·

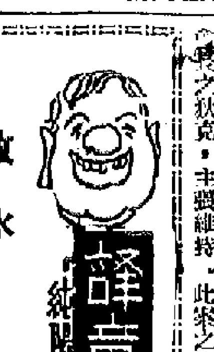

放水

甲組足球聯賽積分表

截至三月五日止

隊名	賽	勝	和	負	得球	失球	積分
南華	一五	一四	一	〇	六八	一七	二九
警察	一六	一〇	一	五	三八	二九	二一
東華	一四	九	一	四	三五	二〇	一九
九巴	一四	八	三	三	四二	二五	一九
愉園	一二	七	四	一	三五	二〇	一八
星島	一六	六	二	八	三一	二五	一四
傑志	一四	四	五	五	二六	二七	一三
陸軍	一四	六	一	七	二八	三六	一三
東方	一一	四	二	五	二四	三八	一〇
光華	一四	四	二	八	三一	三〇	一〇
[illegible]	一四	三	四	七	二二	四四	一〇
空軍	一五	一	三	一一	一五	五六	五
[illegible]	一二	〇	一	一一	一一	五九	一

公開羽球賽

新英按南華

……南華以五比四勝英國；女子組南華勝……

甲組

九巴勝東方二比一　九巴勝東方三比一

乙組

中國勝和五比〇

路遙知馬力

警說

「過橋」……

走夾唔抖

單眼仔睇老婆

宋盡全力

世界乒乓球賽男子單打名單分配表

本屆世界乒乓球錦標賽男子單打比賽，共分八區進行。第一區的選手名單分配表已發表於昨天本報第一版，茲將其它七區的選手名單分配表列如下：一共有二百五十八名選手參加。

第二區

拉姆森（瑞典）、李富榮（中）、漢格（衛）、頓布（蒙）、麥唐納（澳）、康林遜（新）、瀧谷（日）、戈帕爾（尼泊）、維拉華（朝）、陳漢明（中）、阮燦德（越）、桑都拉斯（泰）、里歐斯（古）、薛偉初（中）、卡林斯基（波）、馬金豹（中）、帕里奧斯（哥倫）、吳鎮（緬）、潘永浩（星）、馬科維奇（南）

第三區

西多（匈）、安得路（古）、哈利遜（古）、安尼羅斯（希）、門柯基（波）、蒂爾（瑞）、何耆（星）、安基丹（緬）、莊則棟（中）、李曼（東德）、米多錫（巴）、星野（日）、三木（日）、郭仲鑫（中）、咸根（澳）、蔡明樞（中）、凱斯特（新）、錫瓦爾夫（保）、漢森（丹）、王傳耀（中）

第四區

內古萊斯庫（羅）、西維洛（巴）、斯瓦爾克（捷）、楊瑞華（中）、洛斯蘭（波）、皮克尼茲基（匈）、曹自強（中）、沈家康（星）、卓錫（尼泊）、金殿生（錫）、尼斯（西德）、陳日漢（緬）、戈那（加）、伊薩科夫（蘇）、區盛聯（中）、張燮林（中）、蒂爾（南）、賓納爾（印）、詹洪昌（緬）、星野（日）

東方 昨日滿座今晚續映 應召女郎 BUTTER FIELD 8

百樂門 第十二天 北國尋金記

景星 最後四場 神花宝劍

國泰 大世界 人猿探月記

朱鶴皋 上海中醫 內兒婦科

潘柏撰 熱病 痛症 咳

解除痛苦好良機 陳公石 中國跌打

分類廣告 每行每天二元 電話43108

中華書局 中藥 片仔癀 解毒銀翹片 北京同仁堂出品

黃國榮 中醫 九龍旅港任香港總社

趙敦文 醫館 趙城

幸福大廈 大廈 集郵趣談 明新花店

京劇大宗師楊小樓的風範

四十三年以前，一九一七年，那時我正十四歲，在上海交通大學附屬小學讀書，校長是國學家唐蔚芝先生（唐文治）……當時全國小學很多用沈先生製作的歌曲）。學校的規矩很嚴，學校四周有一道小河，通校就得靠一座橋，橋門就叫大岸門，門有門房，學生進出統在門房限中了。我是寄宿的，照章三星期由家長領回一次。所有身上銀錢，統要繳給齋計。如果私出校門，記大過一次，三次大過便開除了。

……

——樵 人

慧雲李演技精湛

田納西威廉斯激讚

慧雲李不久又要在一部新片中與觀眾見面了。她現在英國拍攝……

——秀 華

慧雲·李在倫敦的近照

李小龍在美考大學

「阿三」已經長大成人

他近有信給白燕，念念不忘繼續鑽研國術。

雪 影

昔日的「反斗星」，今已成人長進。現正在美國的香港著名童星李小龍（名伶李海泉之子），最近給在港親友寫信報喜，說他正準備投考「華盛頓大學」。

他的「老友記」白燕也接到他的信，她說，他的信寫得很好，文筆流暢，字句清楚，顯見得他很用功。……

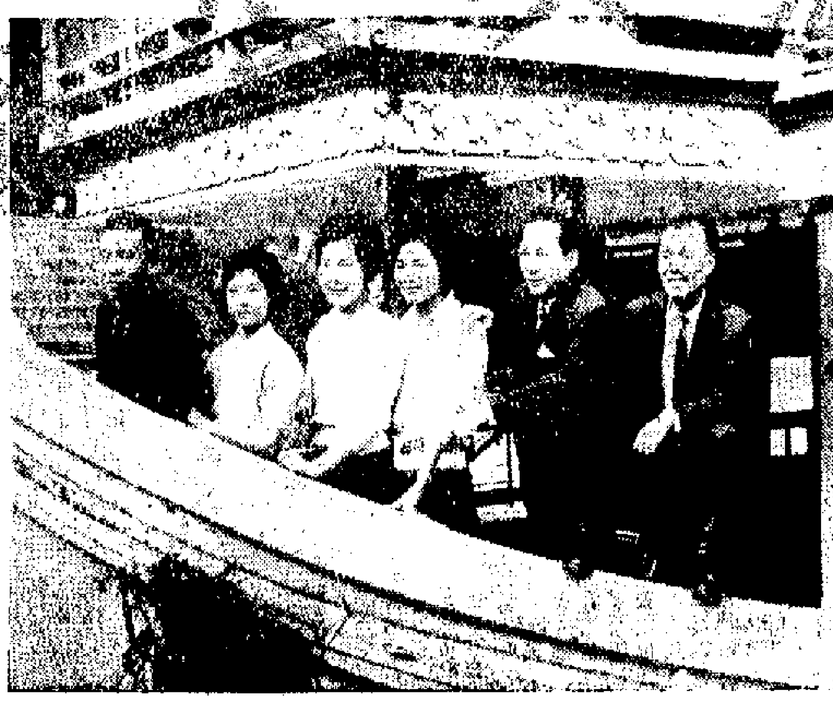

薛家燕得一好字

陳露薇重穿戲服

工人劇團團員

暢遊松園仙館

該團明後天再登台普慶

▲工人業餘粵劇團上月在高陞一連演出兩天，很受觀眾的好評。……

工人劇團遊大埔　右起第二人爲李元，第三人爲五姑，第四人爲溫......

打鬥招笑和賣關子

——談「鴛鴦刀」上集

……

——莫 森

「寶劍屠龍」中一場精采舞蹈

拍友之戀

之 關

……

兩朝公主

忽 庵

……

小說林

二十　貞元奠功

……

祁連劍

杜 光 庭

……

春娼

史 得

……

喜重逢

……

大公報　Ta-Kung-Pao

津增產塑膠品

工廠產日用塑膠品百餘種

瑞士蘇黎世

美元價下跌

百花隨筆

書法中的撥鐙法

包有魚

百劍堂主在談「劍不離身的學人」一文中（見二月二十八日大公園），提到汪仲伊論執筆法時，曾說：「古者執筆猶執劍，執劍者以拇指居上，食（指）中（指）處下，合而執之，則使轉如環……予因劍法悟筆法，固知撥鐙執劍也，橫用直用法一也。」汪先生由執劍法而悟書法上的執筆撥鐙的理法，可以說是由武以通文，這是他因得古人之旨（執劍法），而融會執筆用意所在。看此，知善學者，乃能於造化萬類中得其源本。然此，非有心人莫辦。

正在小說林上連載的武俠小說「祁連劍」作者梁羽生先生亦常引用書法上的側、勒、努、趯、策、掠、啄、磔八法，來說明運筆和運劍源出一理。如在他杜撰的「羲之劍法」中，就把書法上的一點一畫皆有三轉，一波一拂皆有三折的運筆要旨，點明劍在運動中的緩急，轉折之間的方圓，均由積點成線，既有澀健險勁的一面，又有曲而有餘的一面，然後無垂不縮，無往不復，風神瀟落，變化多端，而未嘗亂其法度。這和筆雖執之在手，手不主運；運之在腕，腕不主執，執之在指，運之於腕，筆前，字居心後，則能得心應手，運用自如，兩者，橫直之勢雖有不同，但執之以指的方法是一致的。因此，杜先生知書法與劍法有相同——使轉如環之理。故在戲筆中以這作解釋，說得十分透徹，對於學習書法和學習劍術的人都有觸類旁通的幫助。然此，亦是一般人所難以察明的。

大凡執筆執劍必須要做到指實掌虛，才能得運用之妙。前人總結這一個經驗，概括地提出了「撥鐙」二字，以擫、壓、鈎、揭、抵、拒六字為執筆要訣，至李後主又加上導、送二字，稱為八字執筆法。我們都知道執筆要用三指，但在八字法中，無名指和小指也要有扶助作用。這五個指的分工如下：

擫、是用大拇指的上節下端用力按筆。

壓、是用食指中節勒捺筆。

兩指一按一捺，保持筆桿中正，同時大指有提向上用力的用意。

鈎、是用中指尖鈎筆桿向下用意。

此三指為執筆之主力，除了保持中正外，尚有上提下鈎的作用。

揭、是用無名指指甲肉之間，揭筆桿令向上。

抵、指用擠意，因無名指揭筆高舉，而以中指抵住。

拒、指用禦意，因為中指鈎筆桿向下，而以無名指拒定之。

此上兩指主轉運。

導和送，是示意小指引無名指向右稱為導，示意小指送無名指向左稱為送。此一指主往來。

何以將這些撥法稱為「撥鐙法」，這是因為在總的方面說，「撥」字的用義要使筆桿中指和無名指尖，使筆桿圓活靈便，容易轉動。「鐙」字的用義，即是指執筆須直，虎口間空圓如馬鐙。因為人在騎馬時，足踏馬鐙須淺，以防墜馬時足易抽出。故用其理以說明以指執筆宜淺，則易於撥動了。

而鋒正，鋒正則四面運用的勢全。然懸腕則豎筆在右腕下，謂之枕腕。故自唐代以來名家執筆，均以左手枕在右腕下，謂之枕腕。今人都採用臂擱來代替左手枕腕，抽出左手按紙亦是妙法。

依照史籍上傳說，書法發展源流，是蔡邕傳之女文姬和崔瑗，魏初鍾繇得之，傳之衛夫人，衛夫人傳王羲之，王氏用筆之法，授其子獻之，至於[illegible]能書的頗多，至唐代[illegible]，歐陽詢、顏真卿、柳公權等，都是名家，而總結成一代名家的「八法」，始有「永字八法」的[illegible]執筆法，如「撥鐙」，執筆法，「永」字八法[illegible]。

徵稅奇聞

何潤

英國人說過，我們沒有天才的財務大臣是威廉·皮特。在他的花樣繁多的預算案中，徵及預馬用的馬匹和鞍子馬。他的辦法曾激怒了英國的騎馬人，鎮日以避免這項苛稅，農民，他們用騎牛代替騎馬。

此外，傳侯、擁有爵位者、子、結婚、死人，同樣要納稅。登錄者每得一子要繳稅兩先令；貴族若在第一胎時則要繳稅三十鎊。

企圖逃避皮特的納稅而堅持做主老五的人，也要負擔一種特種稅。以他們的社會地位而分級徵收的。

還在汽車面世以前，英國政治家羅斯陳已想及向輕便馬車的車輪徵稅。因為當時其他閣員，已想到向煙瓶、火柴和小童玩具的蠟燭要錢了。

在另外一個朝代，蠟燭要納稅。在亨利八世時，牙齒脫落要負擔納稅義務；當時，連棺材釘與結婚禮服上的絲帶也難逃稅網。

鹼鹻也曾是徵收對象，金鹼便徵收十先令，普通鹼每個兩先令半，時鐘每個五先令。

大約在八十年前，手錶每隻要負擔稅金一便尼至三便士不等。

十九世紀初期，英國所有的報紙，出一份要繳納四便士給財務大臣。

曾被十七世紀時的英國財務大臣徵稅的，還有他出人意外的東西是新鮮的空氣和陽光。他的辦法是按窗計算，六窗以下的房屋，每年徵收六先令；超過六窗的，每窗須付十八先令半。為了徵稅太高，許多居民關窗把窗口堵住，放棄新鮮的空氣和陽光了。

分等級通訊

玉冰

故作家王統照也在北京中國大學讀書時，我認識一位也在中國大學讀書的他的同鄉（山東）同學。他這位同學是學法律的，每天最忙的工作是和朋友通信，有用上好信箋信封親筆寫的信，還有已經印好只須填上收信人的名字和他簽名的信。每次去訪問他，總見他為這寫信工作忙碌。某次，我問他為什麼有些信要親筆寫，有些信只要蓋印？他說：「我把我的朋友分作幾等，頭等朋友要用好信箋好信封親筆寫；次一等的朋友雖親筆寫，但用的信箋信封要差一些，才能表示出分別；至於印好的信，都不外一般問候信，這是對三四等朋友用的。不過我對於問候信是分四時節令的，可分不同地區的，也並不統統是一樣的。」我說：「像我這人是你的幾等幾級的朋友呢？」他說：「常見面的朋友，不是通信的朋友，當然是不列等級的。」他的頭等朋友大多數為當時顯宦，二等朋友為較有錢有勢的人，三四等朋友多為同鄉。因他除了想做官之外，頗熱中於當議員。從這件個人小事，也可看出當時人們心理的一斑。

[illegible]游集

陸潔

高唐

同里相逢意倍親，清休恬淡一閒身。銀花散摘年年寫，史料長留字字珍。入座相看多愛女，所居作伴有金鱗。老來癖好何曾減，靡服翛然絕點塵。

陸潔是上海電影界的元老。第一個把「Director」這個詞譯成「導演」而一直沿用到今天的就是陸潔。但現在他是退休了。

陸潔一生謹慎，也是最細心的人。幾十年來從沒間斷過自己的日記。前兩年把從事電影事業三十多年的日記，全部送給有關部門保存，作為史料，這在中國電影事業上，該是多麼重要的文獻。

今年春節前，王丹鳳從合肥回來，陸潔為她們接風。王丹鳳和顧也魯，都曾經從陸潔手裏栽培過來的，到如今，他還像女兒一樣的愛惜着她們。

陸潔的退休生活是看書、養魚、把屋子收拾得一塵不染，衣履清清爽爽，不這樣，我的這位老朋友怎麼會叫作個「潔」呢？

人物

杜國庠與陞記包

溫大雅

我到過國內的地方不少，也吃過各省著名的食物不少，若論包子（香港的飲食店，凡包子、麵包之「包」，皆寫作「飽」，不止蛇足，且與飽之飽相混矣。）之精美可口，無過於連陽鄉的「陞記包」了。

連陽鄉是澄海縣一條著名的僑鄉，與樟林同稱。杜國庠先生生長於連陽，又近樟林，這兩處的人都講究食，尤其講究「食物」（即零食），例如連陽的「老花」（用白芝麻做面中空的食物，入口鬆化）、「花生糖」、樟林的烏糖花生粽（以「飯」不以「碎」著名，別有風味）、「豬頭花」等，皆天下最可口之物。而「陞記包」尤為點心之皇上皇，國庠先生對於這一些「食物」可以給你講它們的掌故一日一夜不休。

有一次我下課後，走到校長室，已經不十分熱了。李先生請吃包，我怎敢後人不吃？只是這種包價廉物劣，又是做濕，殊非食包之道，我生平不吃包只吃餡，不吃皮，二世祖習不改。於是我照例拿起一隻豆沙包子，擘開兩邊，只吃豆沙，其餘拋棄，國庠先生見了問我何故不再食。我說這種包皮不好吃。他好像記起什麼似的，猝然問曰：「你吃過陞記包未？」我說未。「你吃過陞記包，包你連皮帶餡都吞下，甚至包底下那張小四方紙你也捨不得拋棄，照樣吞落肚去呢！」我聽說就半信半疑，但也垂涎欲滴。杜希先生是潮安人，也未聞過「陞記包」之名的，於是我們叫它先生請客。

杜校長大都是每逢星期六下午還鄉，有時則隔一星期，那個星期六他沒有回鄉，那個候多六七日。到下個星期，他從連陽回來，果然帶了二三十個陞記包，有鹹有甜，鹹的是雞包，甜的是豆沙包。我素嗜吃甜的，一落熟了，我便揭去包子底下那塊小方紙，拋在一邊，然後擘開包身，一口咬下去。天啦！熱騰騰，軟綿綿，甜蜜蜜的豆沙，把我的舌頭都灼傷了，但頃時間便覺得滿口香四溢，那些包皮入口「發化軟熟」，簡直像吃沒牛奶的麵包一般。我一口氣吃了三隻大豆沙包，一些兒都沒有糟蹋，只差在沒有將四方紙吃下而已。校長見了點頭微笑。叫我吃雞包。我也吃了一隻，但覺得不如豆沙包之好。陞記包大如一個吃飯的中號飯碗，這四個夠我消化四小時餘，不必再吃晚飯了。這時候的陞記包，豆沙的每個只五個仙，雞包八個仙，人家已驚其貴矣！

我吃後對杜校長說：「天下最好之食物也！以前未吃過好包，所以吃肉不吃皮，現在皮肉都要了。」

陞記包的包皮極薄，好像十六歲小姑娘的臉皮一般，一捏便破，所以吃時要十指並進，輕輕將它扶起，慢慢一口一口的咬。它的包餡做得好，也許別的地方的點心店可以辦得到，但包皮之美，可說全國第一。據杜先生說，陞記之包所以如此著名，是有數大原因的。（一）製包皮時在麵塊裏面怎樣發酵，是一大秘密，只有陞記一姓的人知道，一切工作由家人夥子做好了，到發酵時，老頭子親自下廚，將廚門鎖了，只許兒子媳婦在旁侍立，女兒是不許的，因為女兒要嫁到外姓去，會將秘密傳給他家；（二）麵粉揀的是最上等的，一有不合標準之處，寧可捨而不用，雖成本增加，也在所不惜；（三）製豆沙的紅豆，絕無一粒雜豆摻於其間，也沒有腐爛的豆子一粒；（四）一般人製豆沙多用白砂糖已算不惜工本了，有些店子用烏糖，味則帶酸，但陞記用的是冰糖；（五）雞、豬肉及其配料也是用上等的。於是一包製成，捧在手上軟如綿絮，包皮油潤，一送入口，鹹有一陣濟香直透喉嚨而通入心肝、胃臟，令人食慾大增。我一口氣吃四個，大有拚命吃河豚之概。

自此之後，我就不時託「蘿陽腳」（即巡城馬）買陞記包。以後三十年來離鄉在外，都不屑一顧外地的包子，即如揚州包，我也覺得沒味。現在偶上茶樓，見了叉燒、叉雞等包，就不免想起陞記包，一想起陞記包就想起杜先生，他教我吃的。現在人與包都不在了。

大公園

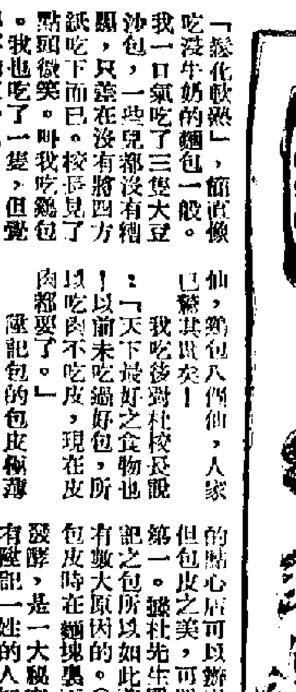

文冲的梅林

黃良

廣州東郊的蘿岡洞，是一個盛產荔枝和青梅的地方，每年冬月梅花開時，漫山遍野，一片幽香，如雪如霧，如飛霧般吸引着不少的遊人。到蘿岡洞賞梅，已成為廣州人民一件韻事。

然而，近年廣州市東郊除了蘿岡洞外，又有一個新的產梅地區，那就是黃埔人民公社的文冲大隊（鄉）。

文冲又名烏冲，在黃埔港東約五公里，人口三千多人（全文冲均姓陸），屬南村，與蘿岡洞一樣，以出產荔枝、烏欖等果品，盛產青梅和菓樹著名。在文園村後以北一大片土地，都栽種青梅，鄉人都叫做「梅林」。筆者最近到文冲遊覽時，鮮明的[illegible]，「梅林」[illegible]，人進去[illegible]，走不出來。這個梅林綠葉青蔥，望無涯際，的確是名符其實。現在這個梅林樹均已結子。

文冲青梅的品種亦特別佳美，皮大，肉厚，核小。據說蘿岡洞所產青梅，比它還要遜一籌。

文冲這個面積廣大的梅林，在梅花開時就成為一片香雪海，近年也已成為廣州市東郊的一個名勝。冬月梅花盛放前後，廣州市民多到文冲梅林賞梅。港澳同胞近年知道這個梅林，回到廣州時，亦有不少到過梅林賞景。

文冲在廣州市東，去市區不到二十公里，有公路幾路（廣深公路）可通，交通十分方便。這個梅林，現在已引起大大的注意和興趣了。

詩畫集

清曉妝成寒食天，柳毬斜裊間花鈿，捲簾直出畫堂前。指點牡丹初綻朵，日高猶自凭朱欄，含顰不語恨春殘。

——韋莊：浣溪紗

任眞漢圖

釣魚不用鉤

妙不可言的捕魚法

高田

釣魚不用鉤不是奇聞。河北省的漁民有一種釣魚工具叫做「卡」，[illegible]。這種卡具，可以釣到鯰魚，有大或小的卡具，可以釣到四兩的小魚到五斤重的大魚。

這種卡具製作者材料又細，便是用一[illegible]製成的。[illegible]（削尖[illegible]）[illegible]不致[illegible]成「∩」形，然後用一個有韌性的草製成的圈套，把「∩」形物的兩[illegible]

下釣時，在卡頭的[illegible]餌。魚吃[illegible]只須蘆生。這樣，一個「卡頭」就算製好了。又再安上釣餌和浮標，就製成一套完整的卡具。

港居隨筆

「信則有」

浦生

每天搭巴士於站旁，有一間小士多，時常買點什麼，與管店的老太太相當熟了。自從春節以來，總是紅燭高燒，每晚看見店櫃上，還以為新年新歲，過了年初七的「人日」之後，還是香燭不絕，我不免問了：

「老板娘，怎麼新年到現在，看你一直香拜佛的，怎麼回事呢？」

「消就是新年嘛：年初七你也知道是「人日」，年初八就是「銀日」，初九是「天日」，初十是「地日」，十一是……」

「所說「人日」是人的生日，那「銀日」「天日」「地日」呢？」我故不解。

「銀子生日啊。你先生風雨無阻的天天返工，為什麼？不就是為的銀子？大家都為着銀子奔波流汗，你想銀子的生日還不值得重視麼？」老板娘哈哈大笑一陣接着說：「我看還比「人日」重要呢。」

「這「天日」「地日」就是天的生日、地的生日了？可從沒聽說過天地是誰生下來的？他們的命辰合堂呢？」

「唉，快不要這樣說，古董的事不能尋根掘底來研究，反正上一代這麼傳下來，下一代就這麼信算了。」老太說。

「今天正月十三了，過十一、十二、十三也還香燭不斷的，敢情是太陽生日、月亮生日了？」

「太陽、月亮自然一樣有生日，可不是這幾天。總之正月十五之前，天天都可以點香燭，你天天點，天天拜，反正錯不了，若論的事不要問得太清楚，信則有，信則靈！」

「老板娘，我看八成兒是香燭店編出來的節目吧。」

「你可以這樣說，我們就不，我們想，要沒有香燭店，我們真不知怎樣對著神來表示心意呢。」

信則有，敬則靈；對於老板娘那樣的人，這是最合理的解釋了吧。

談避孕丸

丁元

女用避孕丸究竟是甚麼東西呢？那是白色的小藥片，含有兩種女性荷爾蒙；每月從月經開始後第五天起，連續二十天（每天一粒），即可避孕。

在過去，最常用的避孕方法是在卵子和精子間放一塊障礙物，或者用有殺精能力的藥物把精子殺死，[illegible]，科學家已逐漸發現生理程序的最隱秘的部分，以卵子一旦出現於卵巢[illegible]，女用避孕丸的製成[illegible]現在這[illegible]。

黃體激素的功用，是通知腦垂體停止分泌荷爾蒙——FSH和LH的[illegible]。

是許多[illegible]格力哥利·平卡斯博士[illegible]，初期[illegible]避孕丸了。

吞服了這種丸，人造黃體激素便進入血液，到達分泌[illegible]，使排卵程序開始的荷爾蒙[illegible]，因此，避孕的企圖便達到了。

散花女俠

梁羽生

第八回　劫柔相遇　伏兵突發　拜山會鹿　浮海走英豪

鐵鏡心眼睛一亮，許久許久以來，他沒有過于承珠這樣溫柔的呼喚了，但覺心中甜絲絲的，一霎時悲喜交集，林寺所給予他的困擾，全部化為烏有，抬起頭來，瞧着于承珠只是傻笑。

于承珠給他解開穴道，鐵鏡心要了一口長氣，低聲說道：「這不是夢麼？承珠，你怎麼來見我？」心中驀地一驚，顫聲問道：「難道你……」

[illegible]

[illegible]

見情恨

秋滿池

十六、文墻

[illegible]

小說林

太陽黑桌

[illegible]

歷代名姬傳

婚嫁

[illegible]

三、湖上美人

[illegible]

懷人日記

[illegible]

是日也　調查戶口

[illegible]

第八版

世界乒乓球賽男子單打名單分配表

[illegible]

東方　昨日滿今晚準　應召女郎　BUTTER FIELD 8　上海中醫　[illegible]